庸報
YUNG PAO
Affiliated with the Shun Pao of Shanghai
27 Rue du Marechal Foch TIENTSIN
第貳千三百四十號
今日本報三大張 售洋四分

國聯理事會議明日閉幕

日本代表團準備 與大會正面衝突

日政府訓令代表出席大會 將先召集特委會

【南京二十六日專電】外交界消息：國聯理事會議廿六日休會，但各國代表仍將有秘密會議。下星期一(廿八日)重行開會後，即可將萊騰報告書及全案移送國聯特別大會討論。本年三月十一日國聯大會，曾決議請求理事會，將關於中日問題一切應送交大會之文件及附件，送交十九國特別委員會。故預料星期一理事會會議將全案移送時，仍將先送十九國委員會。現日本代表對移送問題，已向日本政府請訓。日方因鑒於理事會意見已趨一致，將不再堅持反對，今日有訓令致代表團。

【日內瓦二十六日特電】廿八日(星期一)國聯理事會議再開會一次，即可告結束。日本政府對代表團之訓令，約今明日可以接到。其內容大致仍反對中日問題由理事會移交大會，然如理事會多數固執召集大會，則日本代表亦可出席大會。照此情形，則廿八日之理事會議，將確定以中日紛爭移交大會，而自行宣告閉會。此次理事會開會一週，除中日代表往復辯難外，實質上可謂毫無進展。且理事會於將中日問題移交大會時，並一建議而不肯提出，尤足證明此次理事會議等於無結果而終場。

十九國委員會可望於廿九日(星期二)或卅日(星期三)由主席海門斯召集；至大會召集日期，一說在十二月三日，又一說則謂須待至五日或六日。中國代表團對萊騰報告之意見書，一般推測，將提出於大會。

大會趨勢

據日本代表推測：中日問題移交大會，則各小國代表，必站在國聯的立場，高呼擁護神聖盟約，而抨擊日本侵略行動。日本代表團已準備於大會開幕時，無忌憚的說明日本之立場，且仍以首席代表松岡當其衝。日本代表團認爲大會結果最惡時，至多不過決議不承認「滿洲國」而已。緣日本已覷破各小國雖在會場中熱烈發言，而於通過實際的決議案時，終不能不仰大國的鼻息。而各大國對東北問題所採行動，其最大限度，不過正式聲明拒絕承認「滿洲國」。日本代表團方面消息：國聯理事會大國方面，似因無堅決反對日本之勇氣，故特將滿洲問題移交大會討論，企圖在日本與小國方面對峙之下，發現其妥協點。且擬於雙方堅持不下時，即由大國方面乘機提出國際的妥協方案。日本當局鑒此情形，似已決定於必要時，即實行其最後的決心。

日本態度

東京廿六日聯合社電：日本代表團關於中日紛爭問題移交大會之請訓電報，於廿五日正午到東京。外務省當即以亞細亞局爲中心，召集關係課員，研究對付態度。結果，以整個中日問題於適用盟約第十五條之下，移交大會，日本政府曾保留反對。然當國聯行將開會之塲合，日本代表可將政府之保留反對明白聲明，即出席大會，亦屬無妨。此項重要訓令已於廿六日正午急電日內瓦日本代表團。又據電通社消息：日政府以松岡代表在國聯理事會之奮鬥，勢將歸於徒勞，設理事國及聯盟會員國，既不講求任何政治打開策，且復不傾聽日方主張，而以不承認「滿洲國」之原則相對抗，則勢難免發生正面衝突。故決於向國聯正式採取退出手續前，先發撤回代表訓令，並授松岡以在情勢最惡時採取機宜措置之權力。另據關於中日問題，國聯空氣特別強硬，日本代表團亦認爲大會開會，難免一度正面衝突。且有主張對小國攻擊不必抵抗之自重論者。故大勢將向何方面推移，殊難豫斷。然日本代表團決定：無論如何變動，亦不更改其態度。據記者二十六日晚探悉，日政府致日內瓦日本代表團訓令內容如下：

一、日政府反對適用盟約第十五條於滿洲問題，且對其移交大會討論之舉，主張保留。但主席等既認爲僅屬手續問題，則政府雖以將報告書移交大會討論時，在其職責上，自應將萊騰報告書與日方意見書，並與此有關之理事會議紀錄，悉數移交大會。惟當理事會更附以實質的意見時，日政府不得漫然允諾，且應於此際再行請訓。

三、各國代表在理事會中，須就第十五條之適用保留，作明確宣言。並將此項宣言，載入移交大會之理事會議紀錄中。

國聯會議揭幕後 世界輿論新動向

抨擊日本侵略暴行 對國聯的危言

【日內瓦二十六日特電】國聯中有許多代表向來對於日人退出國聯之恫嚇，視爲無足介意者，今日已較前稍加注意。但仍罕有信日人之定欲實行者。蓋日來報紙解釋日本對萊騰報告意見書及松岡在國聯演說，認爲表示日代表已受有國聯行動不能使日人滿意時，不妨退出之命。因此各代表亦轉而加以注意，並同時非正式討論兩太平洋委託日本統治各島問題，及其能否足爲阻止日本退出國聯之有力份子。但因此又引起嚴重問題，則日本既經受委託統治後，是否願爲國聯取去，再委託他國統治是也。某觀察時事者稱：此諸島爲日本對於東方攻擊第一道海軍防線，雖敵居十萬方哩之洋面，但其位置足以危及美屬菲律濱間，及巴拿馬運河與菲律濱間之交通幾。此間海軍專家皆謂日美若在太平洋海戰，則此諸島日本大可作爲海軍根據地，以阻遏日艦，並將使美艦隊非得英艦隊之助，雙方夾攻，不易奏功。該諸島對於日本既重要若是，日人必不肯輕易放棄。設國聯軍果將改界他國，則美國亦在所必爭。又有某觀察時事者，以爲萬一日本竟退出國聯，而不肯放棄代管諸島，則勢將召集英美法日四國條約簽字國會議矣。

美國

【華盛頓廿六日特電】美國當道對於日本之萊騰報告意見書，因恐正式評論後，被人誤認爲間接干涉國聯，故今日僅非正式表示意見，以爲該意見書雖自圓其說，內有許多方面與美國之見解適殊，即其他各點，其理由亦殊薄弱。美要人之居負責任地位者，對於日人所持九國公約不適用於滿洲爭執之立場，尤難贊同，認此種立場總雖自圓其說，因美國信九國公約事爲保障中國之統一而設。今以日本軍事行動結果，中國之統一，已直接爲之破壞。美國固願承認中國今方缺乏某種之統一現象，與國內之缺乏安定，但當締結九國公約之時，日本與其他簽約國，均早已明白承認此種事實，且於完全深知中國狀況之後，同意商定，不加干涉。美當道又謂當九國公約得出討論之時，中國國內正在各軍閥相峙中，南方既不與北京政府合作，而東三省又自爲政令，且爲中國本部之一部份眞正統治者。考當時所以締結此約者，此即爲其理由之一。惟日本之意見書，既單獨致國聯，故美當道認爲與美國無涉，不必加以正式評論。並表示美國在國聯討論之時，雖暫不活動，但可爲國聯諸會員國保證者。苟其所認爲應取之步驟，美國必予以完全同情與合作。某大員又謂美國抱此態度，即所以實際的贊助國聯。

解決爭執也。至實場以外之人，則對於日本意見書，並不驚異，報紙雖列登於顯著地位，而一般輿論，則稱其中所言者，日本宣傳家早在此間道及，固已飫聞之。◎華盛頓郵報社論稱：國聯會員國及美國，既已拒絕承認，則可強迫「滿洲國」之解體。日本不顧一切，肆意橫行，實足激怒全球之憤恨，而招致經濟上及財政上之報復手段。其第二社論，則稱中國對美友誼更篤，購買美國貨物與日俱增。[illegible]

英國

【倫敦二十六日特電】各報對日本之意見書，多批評[illegible]

交手段，可依其作成長文的意見書等而知之。是故滿洲問題之解決，終須經過相當時日，且將繫諸美國之態度何如。[illegible]

[illegible]

法國

【巴黎廿六日特電】[illegible]

德國

【柏林廿六日特電】[illegible]

運來陸戰隊

日艦青島號到漢 兵四百名．彈藥百噸

【今晨上海專電】日本第三艦隊司令左近司、定廿七日回國、新司令米內少將定下月六日乘出雲艦到滬接事、日艦共廿三艘、分佈長江上下游、陸戰隊在滬漢已至三千二百名、廿六日又有新兵四百五十名及槍炮彈炸彈等百餘噸、由營務艦青島號運抵滬、新兵日內分往長江各艦服務、

招商局成立 債務整理會

委員七人昨已聘定

【上海廿六日專電】招商局理事會廿六日通過債務整理委員會章程、決任常務理事李馥蓀、錢新之、張壽鏞、葉琢堂及聘律師秦聯奎、會計師徐永祚、會計專家黃秉章等七人爲委員、俟呈交通部核准後、即正式成立、

監察院委員彈劾陳孚木

【南京二十六日專電】監察院委員李夢庚、爲招商局經理李國杰辱國違法、提出彈劾、業已電告、惟以前交通部次長招商局監督陳孚木、[illegible]擅自簽字、李亦行提出彈劾、原文如下、「爲提起彈劾事、查前交通部次長招商局監督陳孚木、對於以招商局上海七碼頭作抵押、息借美商中國營業公司二千萬兩債日一案、事前並未呈請到部、經政府核准立案、竟擅自簽字、已啟見各報、昨據委員二次親到交部調查、見朱部長家驊面詢、據朱部長云、李國杰日稱已交現欵七十萬兩由陳收去、查陳孚木身爲交部長官、對於李國杰擅借外債、不加制止、已屬違法、況招商局爲中國碩果僅存唯一航權機關、尤應愼重愛護、乃竟不顧法律與國家利益、任意主持押借外債、殊屬違法喪權已極、爲此依法提出彈劾案、呈請移付懲戒、實爲公便」、

許世英銷假 辦各地急賑

勘堤專輪昨由滬出發

【上海二十六日專電】許世英廿五日電蔣介石、宋子文、謂因東北水災及豫皖鄂災區待賑迫切、父喪假滿、遵令銷假、又奉府令察勘江淮漢各堤工程、專輪、水災救濟會[illegible]廿六日午離滬出發、中西各界領袖參加者八十餘人、鼓輪西上視察、

立法院二屆委員 昨日末次會

通過師範學校組織法

【南京二十六日專電】立法院二十六日開本屆委員末次會議、討論㈠本院法制委員會、會同經濟委員會、商法起草委員會、報告審查實業部商品檢驗局章程草案案、決議通過、㈡本院法制委員會報告審查師範學校組織法草案案、決議修正通過、㈢本院法制委員會報告審查職業學校組織法草案案、決議修正通過、又關於國際糾紛處置法案、正繼續秘密審查、俟下屆委員產生再討論、

晉修輕便鐵路

同蒲修一段西山線全修 中央已允協助欵項

【太原廿六日專電】晉省當局對同蒲西山兩輕便鐵路之修築、連日協議、已有具體決定、同蒲路決先修由原平鎮至平遙一段、西山線全修、所需欵項中央已允協助、

北滿戰雲惡 日軍大會議

富拉爾基形勢益緊

【今晨上海專電】熱河民衆救國軍委員長何民魂委其滬代表嚴伯威爲六路指揮、所部三師、共二萬餘人、嚴日內携棉衣軍用品離滬北上就職、

【齊齊哈爾廿六日聯合社電】札蘭屯張殿九軍與富拉爾基附近日軍第一線部隊間、形勢緊張、空氣險惡、因此齊齊哈爾之松木師團二十五日午前舉行軍事會議、際此時機、極堪注目、

【北平特訊】東邊來人談、本月一日、義軍苗爾豐部各團及武術隊、將鳳城一度攻克、日軍兩次下鄉往剿、均被義軍擊退云云、又遼西來人談、日軍入秋以來、收編蒙兵以金錢相誘、用欵雖夥而收效甚微、日兵又加編僞軍三旅、擬令冬西進攻擊義軍、但義軍勢甚大、前攻通遼時、義軍大刀隊斬日兵六七十名、軍官三員、因之日軍畏之如虎、目爲鐵孩子軍、

教部令取消 學分制

中學不另設黨義科

【南京廿六日專電】教育部頃令各省市教育廳局、遵部新頒之高初中各科教學及自習時數、轉飭所屬各高初中自下學期起實行、㈠取消學分制、㈡取消選科制、㈢不另設黨義一科、㈣規定自習時數、此外爲適應各地需要、增設蒙回藏語、及第二外國語、

駐港簽證專員 妨害西南食糧？

【香港廿六日專電】胡漢民對羅外長設駐港簽證專員、電京詢該員責任、並謂西南糧食因此將大受影響、請予變通、以不妨民食爲原則、政委會亦擬根據此意發表通電、

韓麟生到京 商海河問題

【南京二十六日專電】海河整委會委員韓麟生二十六日晨由津抵京、韓談、此來係與內外財三部協商整理海河之工程、並向行政院報告海河施工經過、海河關係華北商務至爲密切、非獨影響津市之榮枯、故整理工程上極爲中外注目、刻下關於引水放淤、因遭種種挫折、尚未克正式進行、余在京勾留三五日即北返、

閩決組空軍

購飛機九架

【福州二十六日專電】菲律濱華僑公會代表王泉立等二十四日謁蔣光鼐、捐欵二十萬元、作爲組織空軍之用、蔣已電菲致謝、決以該欵向美廠購飛機九架、又聞粵空軍改編二大隊、譚壽丁紀徐分任隊長、

美煤油大王代表將赴漢

國聯蠶桑專家來華

【南京廿六日專電】國聯派蠶桑專家馬凱來華、設計救濟絲業、馬頃已抵京、將赴蘇浙及魯湘鄂川各省考察蠶種、又美國煤油大王代表赫沙僧同衛生專家格蘭德來華、考察衛生事業、赫格兩氏應宋子文劉瑞恒石瑛之邀、由滬來京、石在市府開茶話會招待、二氏留京二三日、將赴漢一行、

魯裁員減政

年省百八十萬

【濟南二十六日專電】魯裁員減政案二十六日省府會議通過、各機關預備費臨時費均裁減、十二月一日起、省府臨時費減六萬元、不重要機關酌量歸併、每年預計省一百七八十萬元、各縣裁局改科、辦法九條交審查、

晉嚴禁蓄婢

限一月解放

【太原二十六日專電】省府通令各縣嚴禁人民蓄婢、限一個月內自由解放、如違者除送司法機關處理外、並強制將婢解放、再處罰三百元以上之罰金、

日本尾道市 發現宋代古錢

考古界重要資料

【東京廿六日特電】日本尾道市東尾崎町字堂崎大本喜一氏、昨日自己井戶地內挖掘古錢及土器兩種、由尾道圖書館之川之上氏鑑定、謂古錢計有八百六十二年前宋神宗朝之「熙寧元寶」、及八百二十七年前宋徽宗朝之「政和通寶」、又有八百四十六年前之「皇宋通寶」、八百五十四年前之「治平元寶」、九百零九年前之「天聖元寶」、八百六十一年前之「天禧通寶」各一枚、其年號磨滅不明者、有十五六枚、至於土器爲純日本製之彌生式、比較上述古錢、係屬八百六十年前鎌倉時代初年遺物、或無錯誤、[illegible]該項土器之上氏於上述意見發表後、又云、熙寧元寶自西歷紀元一千七十九年在日本三條天皇時由宋朝輸入、政和通寶自西歷紀元一千七百七十二年在日本鳥羽天皇時由宋朝輸入、其他古錢、究自何時輸入、尚在研究中、

謝 至深銘感謹謝不周幸希垂鑒 張文浩 宋慶虞拜啟

峻芝堂 馮

星期評壇

國聯會議恐終無結果

國聯理事會開會四次了。顧代表駁倒松岡，給各國代表以良好印象。惟因日本態度頑強，以理事會仍是無結果終場。就國聯的尊嚴上說，殊爲遺憾！不過中日問題，孰直孰曲，事實擺在世人眼前，誰爲禍首，已有定讞。今後所望於國聯的不是空洞的決議，而是事實的制裁。理事會既尋求不出兩國同意點，應以最快的方法，提交全體大會，何必還容許日代表候其本國回訓？卽此一端，已足見國聯的牽就日本了。

雖然，提交國聯大會，便可樂觀嗎？就過去的事實證明，可斷言仍是毫無結果。國際情形複雜，制裁云云，恐終是夢想！

顏代表在日內瓦說得好：「今後仍當長期抵抗，必要時將採用武力，以便由侵略者手中恢復失地。」這纔是東北問題惟一出路。我們應該除在日內瓦作正義的呼籲外，向這條出路邁進！全國各界及武裝的同胞們！聲援日內瓦三代表爲其後盾！如何援助呢？便是武力抗日和經濟絕交。

國民怎樣做外交後盾

本屆國聯理事會開會，日代表松岡，大發謬論。其要點爲要求國聯注重東北既成事實，承認僞國。關於此點，已有我出席顧代表，及萊騰爵士詳予駁斥，吾人不再多說。惟東北現在已成之事實，雖由於日閥之非法造成，而我當局一任日閥之在我東北橫爲，不作實力上之制止，國人至今思之，猶有餘痛。

現在我全國上下應一致以實力作我出席國聯代表之後盾，努力於左列三事：

一，要積極設法摧毀東北已成的事實，以實力援助義勇軍。關內不負剿匪責任的過剩軍隊，一律編成義勇軍，委派幹員率領，出關殺敵。

二，要竭力防止日閥在中國任何地方，再製造任何不法事實。切實調查熱省兵力如何？抗敵力量如何？速作切實的準備。

三，徹底抵制仇貨，使強敵經濟陷於整個的總崩潰。

一個嚴重時期的到來

今日的世界，已漸漸進入嚴重的時期了。我們可以看，在目前國際間，是呈現着怎樣的姿態？關繫歐洲前途之德國風潮，仍未解決。在日本態度強暴化之下，中日問題，如不能作有效的解決，足可致國聯於死命，而根本毀滅了所謂之維持世界和平的這面金招牌。此外，美國拒絕歐洲各國要求緩付十二月五日到期之戰債，不祗是歐洲當前的大難題，更是與全世界經濟有關的重大問題。所以，在這種現勢下，不容我們不去重視着國際間的可能的變化。因爲，這是與中日爭端有着直接之關係的。

這個嚴重的時期，正是中國民族生死的十字街頭。中日爭端在萊騰報告書發表之後，如再不能解決，那祗有自甘走上死路！當然，這要整個的靠着自己的力量，國際間的同情與贊助，不過是在我們自找生路中的一種鼓舞而已。

我們更要知道，當國聯討論中日問題的期間，日軍又在東省撫順平頂山屠殺我國無辜農民三千餘名。這種慘無人道的殺人新紀錄，沈痛地說罷，是第二次測驗我國民衆有沒有活躍的民族力量，抵抗世間一切暴橫的行爲。

眞的，這是怎樣一個嚴重的時期啊！在日本帝國主義者加緊的壓力下，我們應該怎樣尋求自己的出路？徘徊十字街頭嗎？那祗是自己找向死路，自趨沒落！眞的，我們要怎樣應付這一嚴重的時期呢？

對故宮古物移洛意見

故宮古物，自外間發生種種風聲後，國人幾無不爲之歎惋。雖經中央派員北來調查，要亦未能完全釋其惴惴。在調查工作尙未完成之際，中央又有「故宮古物移至洛陽保存」之決議，人心遂益不安。於此吾人殊不能深責民衆之易爲流言所惑，而政府之舉措，要有不能使人誠心確信之點在。

吾人試一推究中央欲將古物移赴洛陽之理由，當不外認北平之地爲不安全。然而以洛陽而與北平比較，則洛陽之荒僻，有更甚於北平者，與彼不必定勝於此。若必謂北平之地爲不可須臾留，古物爲國家瓌寶必當移洛者，則此種決議亦應在國府在洛之際，奈何國府且已離開洛陽之今日，而必以國之瓌寶，投諸其地？且由平運洛，裝卸轉徙之間，遺落損傷，所不能免，果何所爲而必冒然行之？

抑猶有進者：北平爲歷代帝王之都，而所謂故宮古物者，又卽歷代帝王所搜聚，舉凡珍玩器物，皆含有若干歷史之價值。以昔日專制帝王之宮室，保存昔日專制帝王所收聚之古物，乃益足以增加其歷史之價值，與夫保存之意義，而使來者憑弔以生無窮之感。不知中央古物移洛之議，亦嘗念及此點否也？而對於北平將努力造城文化城之前言，尙能憶及之耶？

總上以觀，吾人乃敢斷言，中央倡移洛之議，實無理論上之立腳點，而社會間之流言，不幸竟將成爲可一一加考量之事矣。設此中不更有非吾人以常理所能平衡之理由，則吾人願掬其愚誠，請中央諸公對此於文化上有極重大價値之古物之保存問題，更爲一番詳審之考慮也，幸甚！

顧孟餘今日到漢
蔣介石月底赴贛
下月初入京出席三中全會
救濟農村金融計畫

【漢口二十六日專電】班禪派夏慈仁朱福南等廿六日由北平乘車抵漢，夏等下午三時赴怡和村謁蔣介石，陳立夫廿五日由京乘應瑞艦來漢謁蔣，廿六日可到，顧孟餘二十五日由京乘江新輪來漢謁蔣，二十七日可到，蔣因各方來謁者甚多，延至本月底離漢赴贛，在贛留一週，下月七日或八日赴京，出席三中全會，僞三師二十三日犯大茶園，已被謝彬部擊潰，賀龍匪部竄至盧氏境，各軍正追擊中，蔣爲救濟三省農村金融，已籌現欵百萬元，辦理農村貸放，並代辦各種農業用品，二十五日總部農村金融救濟處，特分函漢口中央、中交、農工及中國實業各銀行，委託經理新復匪區豫商城、立煌、鄂黃安、羅田、潛江、沔陽、通山、通城、皖六安等十三縣之收付代請等事務，請按照指定各縣，派人設立分支行，或代理處，各行接函後，正會商上列各縣通匯辦法，又收復匪區新設縣治建置大綱十四條，全文如次，（一）凡收復匪區應新設縣治者，悉依本大綱辦理，（二）立煌經扶兩縣外，爲肅清匪患及控制便利起見，如仍有應行新設縣之地方，須經豫鄂皖三省剿匪總司令部（下簡稱總部）之核定，（三）新設縣隸屬之首區縣治所在地，及其區域悉由總部定之，（四）初任縣長由總部任命，（五）縣長兼該縣保安司令並由總部委任兼總部軍法官，（六）縣長俸給按荐任職第一級支薪，（七）縣政府設秘書一人，科長三人，餘按縣組織法辦理，（八）縣政府印信在內政部未頒發以前，由總部先頒木質印信，以資信守，（九）縣政府經費每月規定一千二百五十元，（十）縣政府除前條規定經費外，每月加給補助費一千元，爲保安司令及增設各科與各項公費開支，（十一）縣政府經費及補助費應由縣政府在規定額內分別擬具預算呈核，（十二）縣政府開辦費及初步調查費，定爲二千元，由總部支給，（十三）應以縣地方款辦理之事項，由縣政府緊縮估計編具預算呈核，（十四）本大綱由總部公布施行，又據港電，雩都共匪向平安渡移動，余漢謀以王贊斌兵力不敷分配，電令固守信豐，退出王母渡，另由南康調二師教導團，警戒迴龍，「王道團」潭口策應，陳漢光防瓊匪竄南路，請派艦在徐聞海面堵截，顧祝同二十六日乘飛機抵漢謁蔣，日內過鎭江，蔣二十六日令三省府力謀建設教育合作，凡農林苗圃可由同性質學校代管，收學以致用之效，又函全國經濟委員會，對堤工捐款不得移作別用，

劉珍年部騎兵
昨開拔南下
全部下月中可離烟
騎兵旅奉令開滁州

【福州二十六日專電】劉和鼎師及周旅廿四日收復邵武，劉和鼎率隊往坐鎭，粵第一師彭霖生團廿三日晨進攻距贛州四十五里鎗閣嶠，攻破匪巢，斃僞縣主席，委員秘書十餘人死，俘匪共二百餘，

【杭州廿六日專電】劉珍年部參謀長韓洞廿五日晚抵杭州，聞劉軍大部駐閩北浦城、餘駐龍泉慶元等處，滿溫處時暫駐，魯滁平電處溫人民愼勿驚擾，高凌百廿五日電省府，謂劉軍一批到浙，決不帶魯鈔，

【青島廿六日專電】劉珍年軍全部下月十五日以前可離烟，省府所派之新人員已至登州黃縣福山及烟台，何益三部步兵千餘名，騎兵三百餘名，於廿六日早分乘三輪船開拔南下，掖縣劉軍廿七日可到烟，掖縣方面秩序雖恢復，現仍在戒備狀態之下，出入城門均須有出入證，並須檢查，人民極感不便，劉本人有於日內由掖縣赴烟台消息，掖縣此次戰事，共有三萬人無家，物質損失極大，沙河平里店等附近地方已開始籌欵救濟，韓復榘委之新縣長已就職，

【濟南二十六日專電】二十六日晨熊斌由青抵濟，晤韓復榘後旋卽返京，據對本報記者談，「因劉珍年軍開拔已無問題，故返京向軍政部長何應欽報告其縮編須到閩浙再辦情形，聞蔣委員長卽返京，如不返京，余或赴漢一行，劉部須三星期全離魯」蔣鋤歐由高密返濟晤韓，

【北平特訊】劉珍年部騎兵旅原定前日由烟台開往溫州駐防，該部登船之際，又奉軍政部長何應欽電令，調往浦口，再轉津浦線之滁州駐防，高凌百特電蔣伯誠報告，原電如下，「北平蔣總參議伯誠先生勛鑒，有電奉悉，遠承關懷，甚感隆情，劉師騎兵本定今日上船南駛，昨夜又奉何部長令騎兵直開浦口，駐防滁州，專此奉聞，高凌百叩有（二十五日）酉印，」

【烟台二十六日電】劉珍年奉令調防後，曾通電全國，說明退讓意義，其文如下，（銜略）中華不幸，國難日亟，倘非精誠團結，全力禦侮，則淪胥之禍，寧待蓍龜，珍年分屬軍人，職在救國，豈肯萁豆相煎，徒苦同胞，故敝師自被攻以來，節節退讓，繼則遵奉中央命令，集結部曲，聽候處理，原冀化干戈爲玉帛，弭戰禍於無形，耿耿此衷，業經迭電奉聞，諒邀鑒察，乃竟事與願違，痛心曷極，現國聯大會行將開幕，吾國外交已屆緊急關頭，若內爭再事遷延，則黨國前途更不堪設想矣，故珍年爲仰體中央愛國之苦心，並解除民衆之塗炭計，當經力請中央將敝師調離魯境，以期早日解決糾紛，而共赴國家之大難，謹佈腹心，維冀亮察，陸軍第二十一師師長劉珍年叩，

彭百川談
平大工農學院
陳腐簡陋
各校經費困難應設法
可惜用於薪金者過多

【北平特訊】彭百川日前奉教育部命來平考察北平大學各院、記者昨晨赴中央飯店訪彭，詢其日來考察之感想，及改革計劃，彭談，因北平大學所包含之範圍較廣，情形亦頗複雜，教部爲便於整頓，故派余前來考察，余於二十三日與平大代理校長徐誦明先生規定（一）二十三日上午平大辦公處，下午高中，（二）二十四日農學院，（三）二十五日上午工學院，下午醫學院，（四）二十六日上午法學院，下午藝術學院，（五）二十八日上午商學院，女子文理學院，過兩日考察完畢，卽行返京，向教部報告，關於考察感想，就已經考察之處說，

考察日程

高級中學　現共四班，一二年級各兩班，學校的精神，還好，功課也不錯，不過每月經費只有七千餘元，目前雖然還能勉強維持，但一至明年暑假再招新生時，校舍卽不敷用，擴充便談不到，其經費原計劃以平大各院停辦之預科經費撥充，但各院目前亦因經費困難，未能實行，故該校經費愈感困難，這個必須設法，

工農兩院　近來國人對工農醫各科，咸主張特別加以提倡，中央方面先有陳委員果夫注意工農醫之提案，後又有令各省分設工農醫學校之決議，北平大學原有農工醫三院，歷史均已很久，吾人更應予以注意，醫學院余尙未考察，工農兩院之設備可以「陳腐簡陋」四字概括之，其儀器標本，多係十年或二十年以前之物，歐戰以後之新設備，完全沒有，江蘇揚州高級中學，尙有數萬元設備之科學館，而堂堂北平大學之工學院，還瞠乎其後，豈非名不符實，該院教授，特別是新由歐美回國之教授，對教授上因乏新式設備，遂大感困難，學生對功課也便無興趣，

藝術學院　歐美各國對藝術教育，極爲重視，均設藝術專科學校，按我國學制說，亦只有藝術專科學校，而無藝術學院，故現在平大之藝術學院，與學制不合，北平爲全國文化之區，故當然應有一藝術專科學校，故教部原擬令平大藝術學院在下學期內（明年二月至七月）結束，卽以結束期間之經費辦藝術專科學校，明年暑假中重新招生，舊生自然可以入專科學校，教授自然也還是仍舊，可以到專科學校去教書，外傳教育部取消藝術學院，爲不要藝術教育，實係誤解，不過該院新任嚴院長精神很好，他對藝術他很有興趣，並表示要擬出一種整理該院之計劃，余對之亦表同意，將親赴南京與教部商量，

改革意見　余感覺各院經費太少，同時各院經費分配於薪金者過多，用於設備者過少，故設備均談不到，余將來擬向教育部建設，不必急急在各省設立名實不能相符的農工醫科學校，應先就北平大學現有之農工醫三院，予以整頓，充實其內容，刷新其設備，自是事半而功倍之舉，不過目前平津國立各校院經費每月三十六萬元，能按時照發，已算徼倖，再要增加更難，談到擴充三院計劃，自不容易，然不管能否實現，我們這樣做去總是對的，所以余曾請各院長將所有困難和意見，都不防寫出來，待余帶交教部商量，最後彭氏謂，今天所能談者只於此，記者乃興辭。

平各團體反對
故宮古物移洛
北平人與古物共存共榮

【北平特訊】北平市商會、農會、工會、教育會、自治區等八團體，因政府有將故宮古物遷移洛陽保管之議，特於日前開會，表示反對，昨日並電政府，文如下，（一）「北平故宮古物運洛，全市人民團體，異常惶感，以爲中央將棄我北平，而不絕人民之生命也，頃閱報載，中央會議決北平繁榮計畫，文化居首，若舉故宮古物，則文化無所取資，各國游歷研究，不出其途，北平必至日就衰落，推求運洛之意，無非爲避敵計耳，須知立國之道，有抑敵而無避敵，若節節退避，非亡國不止，無端示怯於人，是自棄其北平也，北平有土地，有人民，亦將舉而徙之乎，不然視古物何重，人民土地何輕也，卽爲古物打算運洛，並未見其安全，北平各國使館所在，故宮近在咫尺，衆目昭彰，古物關係文化，非同戰鬥之品，敵雖強暴，當不至肆其破壞，況兩國糾紛，國聯正謀解決，以往責任，在彼方圖諉卸，若無故加兵北平，責任益大，苟有眼光，必不肯爲，我於此時乃自驚擾，未免不智，洛陽本非善地，伏莽之多，略知往事者，當能明瞭，北平故宮深溝高壘，一切防範甚易，各方監察亦嚴，洛陽一無所有，何以保存，恐未毀于敵兵，而種種災患，皆足以危害古物而有餘，綜而言之，故宮古物，與北平人民共存共榮，如就地以圖安全，人民自當盡力相助，若中央不愛北平，不納民意，北平人民惟有犧牲與古物偕亡而已，謹此電陳，敬乞鑒察，北平市商會、北平市總工會、北平市農會、北平市自治各區公所、北平市教育會、青年會、女青年會叩寢（二十六日）」、（二）「報載中央會議漾日開會，決議北平故宮古物，著卽移洛保管，飭行政院飭鐵道部負責運輸等語，此間商民莫明用意，以爲文化精華數百年萃集於斯，世界注目，一旦遷去，損失重心，此其一，珍襲多年，尙慮損壞，鐵道運送，在在堪虞，此其二，此間城郭宮室，不畏宵小覬覦，近且興修密庫，益形穩安，洛陽殘垣斷壁，風雨蕭然，以云保管，孰爲得失，此其三，國都回寧，業經決定，古物遷洛，敵人輕視，此其四，如有萬不得已之理由，試問我旣能往，敵寧不能，徒示人怯，更生敵心，此其五，政府果有此舉，表示放棄北平，何以勵誓死抗敵之人心，本會代表全部數十萬商民，誓與各民衆團體表示一致，阻其成行，以與古物共存共亡，萬乞立寢斯議，以免中外誤會，北平市商會叩寢（二十六日）」

柏林發明
吃飯新法
博物院一雅賊供詞

【柏林二十五日特電】今日有人潛入柏林博物院，自遠東美術部竊得中國古畫一大幀，然後向警局自首，並自認爲竊賊，要求卽時收押，警員詢其何故行竊，彼遂稱「失業數月，衣食不周，故爾行竊，以期身入牢獄，噉飯有所」云，彼所竊得之古畫，係中國宋代佛像一幀，價値不貲，

要聞簡報

◎鐵道部二十六日電令各路局、調查軍隊扣用車輛數目，如有增減，隨時列表具報，又鐵道部二十六日通令各路局取消各路戰事獎勵金辦法，不得據爲常例，援引要求，

◎福建省委方聲濤陳培錕定廿八日赴京，

◎福州電，蔣光鼐卽日赴延察上游防務，劉和鼎昨督赴邵武坐鎭，

◎陳季良李世甲，以在閩任務均已完畢，陳定日內乘永綏艦返京，

◎國府遷京計九列車，第一列參軍處二十五日晚自洛過鄭東下，林主席定二十九日起程回京，最後一列由參軍長呂超率同返京，

◎沈尹默於二十五日電前教育部長朱家驊，堅辭平大校長，並推荐徐誦明繼任，

◎北平豫鄂皖視察團二十八日起出發，市府派秘書李運邦前往，

◎華北工業改進社二十六日開會，張伯苓由津到平參加，定下星期六招待各界名人，

◎豫境私鹽充斥，財部派平漢管理委員周鐘岐調查，

◎漢口日本領事清水八百一赴汴謁劉峙，

◎交通部委李景樅爲中國航空公司中方董事，李並有將兼任總經理職務之說，

各界急起救濟
東北難民！
昨軍政要人在平開會

【北平特訊】張學良、朱慶瀾、于學忠、萬福麟、王樹常等，以在平東北難民爲數逾十萬，入冬天寒，亟待籌欵設法救濟，特於昨日下午四時假順承王府邀集北平軍政各機關領袖，舉行茶會，討論籌欵賑濟辦法，四時五十分張學良親自出席，依次坐定，張卽席報告，略謂東北難民爲數衆多，亟待籌欵救濟，今日本人以東北同鄉地方主官兩種資格，出席說話，請各位對捐欵上多多努力幫忙，復由高紀毅說明籌組東北難民工賑情形甚詳，張伯苓對於東北難民亟待救濟各點亦分別解釋，至六時許散會，

古巴兩少年：
遊全美壯舉
乘汽車行三萬七千英里
東瀛遊罷到滬觀光

【上海廿六日專電】有白爾迪及俾特拉者，古巴產也，盛年有爲，夙懷壯志，去秋駕福特汽車漫遊全美，自波士頓出發，經由墨西哥而坎拿大，以十閱月之光陰，作三萬七千英里之行程，美國四十九州都會大市足跡殆遍，每至一地，報紙競載其事，汽車界引爲美談，現白俾兩人已攜其長途伴侶之福特跑車來滬觀光，福煦路美通汽車公司經理納恩君特在該公司陳列室舉行茶會，以盡地主之誼，同時邀請滬上中西各報記者參加，除將所駕之福特車陳列外，並有沿途攝得照片各報記載及行程地圖等，附陳四週，以便參看，車上證章旗幟所飾殆滿，咸係所過各地公私機關所送贈留證者，白俾兩氏親加解釋，極饒興趣，據稱自出發後，因所過各地，氣候不同，境遇迥異，如墨西哥熱而坎拿大寒，相差甚至在百度以上，在坎拿大境時，途中積雪如銀，色白無垠，輪陷雪中，步履維艱，幸賴福特車製作精良，一路前進，機械上從未發生困難云云，白俾二氏於今秋七月底到達溫哥武，然後買舟至日本，遊覽三島，經由朝鮮東三省北平天津南京漢口等處而至上海，若輩所駕之汽車，在滬時曾一度駛用，惟其他各地，則因道路關係，未能得駕駛之樂，他日或尙擬一試也，

耿劉氏啓事

先夫耿勵字叔仁於十月二十八日病故，弟耿季和等同夫兄耿恒之貽使氏失節逐出耿門，希圖覇產，惟氏堅持節操，撫姪嗣夫，遂現全部遺產和等侵占無餘，除已在法院告訴及先後函電平津各銀行在訴訟終結前停止給付外，倘有故意支付者，概作無效，茲委律師劉鍾芳代理一切法律行爲，特此鄭重聲明

律師劉鍾芳啓事

本律師現受耿劉氏之委託，代理一切法律行爲，凡有侵害該氏法益者，本律師依法保障之，此啓
事務所北平前內法憲胡同五號電話南局九八四號

律師王天倬受任中西有限公司股東劉文山先生法律顧問通告

茲經中西有限公司股東劉文山先生聘爲法律顧問，今後有侵害其一切法益者，本律師依法負保護之責，特此通告
事務所天津河北三馬路地緯路西口電話六局二三一號

律師李懷亮啓事

鄙人自辭去最高法院庭長後，在平津兩處執行律師職務
接洽地點　北平西四巡捕廳胡同三十二號電話西局二三四八號
天津現移英租界十七號路五十六號電話南局三五八五號

驅日前線敢死隊諸公鑒

承示敬悉，諸公愛國至誠，欽佩莫名，敝商等同屬國民一份子，自應同具此心，自前奉平津鐵血鋤奸團警告，業已登報聲明，決不再賣仇貨，今敝商等重爲聲明，對於類似仇貨者一律封存，永不再賣，以慰愛國諸君熱誠，而盡國民天職，此復
勸業場衆商號公啓

聯記煤棧經售柳江大砟特別減價廣告

一二三號煤每噸均十五元五角，四號煤十四元五角，五號煤十二元五角，兼售山西大砟特別價廉，以上均連車力在內，如願自取每噸減收一元，本棧事務所在英界二十九號路二六三號，電話三〇九三，三九貨棧在特三區井陘礦務局後鐵道旁，電話三二二七一，再如有持優待券之顧主，請至敝事務所接洽，照前訂價目折合，較此次減價尤爲相宜，此啓

北寧鐵路管理局廣告

▲本路包車公開租用▼

本路包車裝飾精雅，設備周全，前用掛國聯調查團專車，甚博美譽，茲爲公開租用起見，現有包車及租費按章分別重行釐定，計甲種每車每公里收洋三角五分，至少以五十元起碼，乙種每車每公里收洋二角五分，至少以三十五元起碼，丙種每車每公里收洋一角五分，至少以二十元起碼，票價按人數計算，凡欲租用此項包車者，請與所在地站長或逕函本路運輸處接洽，卽可辦理，特此廣告

北寧鐵路管理局緊要啓事

查歷年各機關或慈善團體在本路運輸各煤所有運費，或經核減，或予捐輸，原係格外協助通融辦理，自去歲東北發生事變之後，本路僅關內段照常通車，加之比年以來，華北商業凋敝，本路客貨運輸均不暢旺，除煤糧外幾至無貨可運，收入銳減，自顧不暇，所有本年各機關各團體，如在本路運輸各煤應請按照普通運費照付全價，心餘力絀，務請鑒原是幸

旅津廣東音樂會假座

春和戲院

十一月二十八晚演

粵劇　俠丐奇緣

特請加演　廣東藝術　醒獅

價目　包廂六元　前排一元　後排五角

華萬慈善賽馬

萬國馬會主辦

▲日期▼　十一月二十五二十六日（慈善賽）二十七日（金鐘河賽）

▲時間▼　正午十二時起賽

▲地點▼　東局子萬國馬場

庸報通縣分銷處啓事

啓者本分銷處業已成立，逐日隨到隨送，風雨不悞，倘蒙惠訂或接洽登載廣告，請駕臨城內東街經庫堂派報社內庸報分銷處接洽爲荷
天津庸報駐通分銷處謹啓

本報北平分社遷移通告

本報北平分社自本年十月一日起暫遷至宣外鐵老鸛廟六號（電話南局三七五三）凡有訂閱本報及惠登廣告事宜，請向該處接洽可也

舒肝化鬱丸　主治男婦、肝鬱不舒、胸膈悶塔、腹滿膨脹、兩脇刺痛、倒飽嘈雜、嘔吐痰水、噎膈反胃、痞積疼痛、陰虧肝旺、虛熱上蒸、口苦無味

價目　每付大洋一角

華昌保險公司啓事

分類廣告　排列整齊　收效極大

中央治川命令頒布後 川局一線和平光
鄧錫侯請中央嚴令停戰 即辦理川政善後

【南京廿六日專電】川戰自成都調停息爭、鄧錫侯通電各軍、請停戰事後、川局和平已現一線曙光、鄧等廿二日電致京滬川籍中委戴傳賢石青陽張羣等、及省外川紳、申述調停息爭經過、請轉懇中央、嚴令各軍停止軍事行動、以政治方式、遵照國府前日明令發表治川綱要、辦理川政善後、

國際勞工局 中國不久可望當選理事
理事院增加理事案 只有兩國未批准

【日內瓦十一日通信】此間國際勞工局受該局理事院之監督、故該理事院之地位、其重要固不待言、按和平條約第三百九十三條之規定、該院理事祇有二十四人、代表政府者十二人、代表資方者六人、代表勞方者六人、而代表政府之十二席理事之中八席必須歸於所謂最重要工業國委派、目前即係比英法意大利加拿大印度日本、是其餘之政資勞各理事、均由大會選出、目前政府理事除上述八國外、其他四席爲西班牙丹麥波蘭巴西、即前數屆理事中國亦未獲選、蓋規定之席數過少而競爭者過多故也、當一九二二年第四屆國際勞工大會之時、曾通過一議案將理事院之理事二十四人增至三十二人、但按和平條約之規定、該項議案須經國聯理事會會員國全體及國際勞工組織會員國四分三之批准方生效力、是以迄今因欠數國之批准、法定批准數不足、故理事人數仍不能增加、因之中國代表團在最近歷屆國際勞工大會中雖極力運動、仍難望獲選、去年中國在第十五屆國際勞工大會改選理事時、曾獲二十七票之多、然終以他國票數較多得勝、當時中國代表更曾提議請理事院盡力設法使一九二二年關於增加理事之議案之施行不再延緩、該提議經一致通過、按不願批准一九二二年關於增加理事議案之國家、素來

意大利 態度強硬、雖望批准、但今年七月意大利改變前態、已正式批准該議案、其他所欠之批准案祇巴拿馬與墨西哥兩處、該兩國本無原則上之反對、大約不久即可批准、果然則不久國際勞工局理事院之理事可增至三十二人、其中十六人代表政府、八人代表資方、八人代表勞方、而且代表政府之十六席理事中六席須歸歐洲以外之會員國、再者勞資兩方之理事亦須每方八席中有兩席由歐洲國家以外之人充任、是以中國得在國際勞工局理事院中占地位之時期、當距今不遠、

日本向世界挑戰 擴充軍備！
增加全國各師團兵額 明春實行充實空軍

【東京廿六日特電】日本以該國現在軍隊概爲新兵、未曾經過如前次歐洲大戰經驗、編制亦不完備、不能與歐美列強比較、擬由此次兵備改善計畫加以改良、其決定辦法係自明春先將納費幹部候補生制度撤廢、增加全國各師團之兵額、然現在之缺點蓋於平時一個中隊之將校不能按四名編制、每隊僅設二名、擔任中隊之指揮、故此次決定擬自明年度始將士官學校及幼年學校之將校生徒學額增加至一百五十名、此外如少年航空兵及少年通信兵亦爲決定自明春分別在所澤飛行學校及中野通信學校招生、但此次廢除納費幹部之教育、應由經費一萬元開支另選結實壯丁實行皮斯克阿斯佛幹部候補生之訓練、並決增設科學戰部隊之戰事隊、此外於空軍方面、亦即實行徹底的編制改革、惟自此改革後、在日本國內不新設飛行聯隊、將由各飛行聯隊中所派赴滿洲之部隊、仍爲該國國內飛行聯隊之補充、然因此飛行聯隊之編制改革於各中隊中每須配備時、若恐材料廠從中阻止、不能獨自進行、而爲統一材料廠應於各聯隊中每新設一整備中隊者、如設整備中隊、便可由偵察機編制如立川飛行第五個聯隊、因在偵察四個中隊中、若以担任首都防空責任、必不可能、倘廢止偵察二個中隊、而從新另設戰鬥二個中隊、以備敵機之襲擊、只有增設整備一個中隊、其材料之準備、當有專門計畫、日當局宣稱、空軍不難充實、

嘉興發現 何來碧鶴

【上海廿六日專電】嘉興縣城北門望吳橋繁盛市處、忽來碧鶴一對、翩翔空際甚低、致附近居民無不爭出觀看、一時觀衆擁肩推背、該鶴羽毛甚麗、光彩奪目、少頃、即向西飛去、但不知此鶴來自何處、

日本少年團 指導法改善

【東京廿六日特電】日本少年團、每團約六千人、其團員總數約一百二十五萬人、而少年團聯盟、包括團體四百八十二個、團員七萬二千人、近日文部省因團員相互之聯絡、及校外之生活指導、不無缺點、遂決定改善方法、近日已訓令各地方長官遵照、其訓令內容如下、按照少年團設施本旨、應爲指導兒童之校外生活、更進而實行社會生活之訓練、應以培植敬神崇祖、社會服務、協同互助、規律節制、勞動親善等、並圖體育發展、而養成健全國民、然在此種設施中、一方當與學校教育密切聯絡、以利進行、因此關係、於學校當事者及教育感化之關係者、務要協力合作、關於校外之生活指導、講求切適方法、至地方長官須體察上述情形、提起關係各方注意、仍應顧及地方實情、而作有效之設施、國民教育方能徹底、其應注意事項有五如下、㈠兒童生徒之校外指導、應遵照訓令所載、根據敬神崇祖、社會服務、協力互助、規律節制、勞動親善、健康增進各要目、講求適應地方狀況確切之設施、㈡兒童生徒之校外指導、務須以學校或一定地域爲單位實行、惟於必要時、可組織團體、若更組織聯合團體亦可、㈢應設立少年團、應講求發展方策、㈣指導方法須向小學兒童及中等學校生徒等行之、惟在小學校內、應以尋常科第三學年以上兒童爲標準、而實行指導、㈤指導方法應以教育當事者爲中堅、男女青年團幹部保護者中、祇爲適當者而援助之、

中日問題在國聯特別大會
我代表團有系統的報告（四）

中日代表在特別大會之演詞

此次特別大會之召集、係根據中國之請求、故大會成立後會長即首先請我國顏代表發言、表明中國之意見、顏代表繼即登台演說、開始即謂上海停戰之議已告決裂、情勢緊急、請大會採取有效辦法、務使停戰之舉得以按照英國駐滬海軍司令召集中日雙方代表所議定之原則、早日實現云云、顏代表將上海情形報告後、隨即向大會正式演說、其詞略云：「余以一億大民族之名義、當歷史中最危難之時期、來此向諸君陳述、蓋中國之生存問題已完全託付於代表五十五國之大會、請其主張公道焉、自中日衝突

發生以來、中國即將此事提交理事會、並接受任何和解之方法、五月之中、理事會會員會盡力調停、殊足感謝、理事會受理此案之初、係按照盟約第十一條之手續、然情勢日趨嚴重、中國不得已又引用盟約第十及第十五兩條、目的在增厚理事會之勢力、而此案亦因之提交本屆特別大會、因此事關係盟約簽字國之全體、初不限於理事會之少數會員、是以中國於法定期限內、請求召集、俾能行使聯合會最高之權力、此次日人侵犯中國之事實、詳見中國代表團呈遞之說明書、吾國述其梗概於此、中日兩國當爲聯合會會員、所不同者日本在理事會占有常任席、而中國則居非常任席、中日兩國雖有若干交涉未經解決、但彼此均在和

平友好之時、乃日人未經宣戰、亦未警告、忽於上年九月十八日夜向華方開始軍事攻擊、現在中國二十萬方里之領土完全被占、國都南京亦被轟擊、上海爲東方最大海港、乃中外商買雲集之區、竟發生歐戰以後之最大戰爭、當東省事件發生之時、中國政府即命令前方軍隊不許抵抗、以免事態擴大、一面根據盟約第十一條之規定、申訴於理事會、請其採取必要辦法制止暴行、恢復原狀、賠償相當損失、並聲明願接受理事會任何建議、理事會迭開會議、討論此案、於九月三十日、十月二十四日、十一月十日、先後通過議決案、請雙方不得將事件擴大、並令日軍早日撤退、乃日本對於理事會議決

案毫無尊重之意、仍節節進逼、並佔據中國各城、齊齊哈爾錦州均先後陷落、近更擾及寧滬、中國政府不得已、遂將盟約第十及第十五兩條提出理事會、以爲解決中日問題之助、秘書長立即組織一委員團調查滬事眞相、而英美兩國政府亦同時提出雙方停戰辦法、中國表示完全接受、日本對於重要各點則概行拒絕、理事會各會員除中日兩國外、於本年二月十七日向日本提出勸告、請其尊重該國所處國際上之地位、及鞏固世界對於該國之信仰、日政府對此仍置若罔聞、次日又向駐滬華軍提出哀的美敦書、理事會於二月十九日開會、主席因戰事在數小時內即將爆發、特向日代表作最後之忠告、請其急電政府、展緩哀的美敦書期限、以便調解、不意此項呼籲、卒難挽回日人之野心、戰事重開、較前尤烈、日人屢次增援、僅上海一隅、其軍隊已達十萬、中國政府爲保護人民與領土起見、決定抵抗、但華軍爲顧全租界安全、對於敵軍未能施以痛擊、余當鄭重聲明、倘將來租

界安全發生影響、中國政府不能負責、在東省方面、日人又有侵佔哈爾濱之舉、並扶助獨立運動、實爲違反盟約第十條保全會員國領土完整及行政獨立之規定、中國政府當然不能承認、總之、自中日發生衝突以來、中國對於國聯及列強之調停完全接受、日本則拒絕之、現在中國之立場、爲㈠催請特別大會、按照盟約規定決定中日爭議、㈡中國請出席大會諸代表盡力首先制止衝突、次則使日軍撤退、再則用和平辦法解決中日一切爭議、凡侵犯中國主權及違反國際公法或現行條約之辦法、不能認爲東省及上海事件之解決、㈢請諸君承認聯合會盟約業已破壞、㈣請諸君宣佈在中國各地發生之中日衝突、中國實不負絲毫責任、並一面爲道德勢力之動員、吾俾深信此項道德勢力、能解決此次爭端也、中國雖爲此次日人侵略之犧牲者、但對於日本人民並無天然不解之仇、吾人並須努力以謀人類仝體之幸福、因此之故、吾人願在公理之下祈求和平爲

◈　◈　◈

青島市 逐漸走向繁榮之路（四）
介紹青島的市政 ……張銳……

㈠關於社會方面者：㈠查禁毒品、青島鄉區居民之吸食毒品者、每百人中、約有三人以上、刻由各村街長負任檢舉、由辦事處免費代爲戒除、其屢戒仍犯者送感化所、㈡厲行防疫、各辦事處附設醫院、鄉民就診者極多、醫院有亟待擴充之必要、㈢提倡兒童衛生、對於學校兒童擬施體格檢查、㈣訓練舊式產婆、已設產婆講習所、六週畢業、已聽講者異常踴躍、㈤辦理中醫登記、尚無特殊成績、㈥流氓調查、正在着手辦理、㈦食物取締、夏日沿街兜賣小販、應各備紗罩、否則不許叫賣、㈧捕蠅、此點極重要、但應款收買、㈨籌備農村家庭工業、青島鄉區社會局附設民生工廠、由各鄉區保送二百人至廠學習各種家庭工業、此項學徒下月一號即可開始訓練、據灕縣經驗農民於農暇織布、每架布機每年可獲利八十元左右、㈩提倡鄉村自治、刻正籌備成立村公所、街公所、

㈡關於教育方面者：㈠創辦中心小學校、青島鄉區小學校數目本不爲少、例如李村區內即有小學三十所、惟以前辦理未盡妥善、刻正在整理工夫、㈡普及民衆教育、每小鄉設民衆補習學校一處、㈢建設校舍、由辦事處會同村民籌款辦理、㈣調查學齡兒童、鄉民子弟多有不願入學者、故小學校中往往空額甚多、自學齡兒童有詳細之調查後、兒童入學含有強迫教育性質、經辦事處通知入學而無故不遵者、得處家長以一元至十元之罰金、入學後罰金仍得退還、刻下成績極佳、各小學均告滿員、刻下各鄉區兒童入學者佔學齡兒童百分之五十、將來可至百分之七十、

㈢關於公安方面者：㈠查禁賭博、㈡查禁纏足、㈢厲行鄉村清潔、戶應依照所定次序、輪流擔任掃街、違者科以罰金、㈣各鄉村籌設堆積糞土場所、㈤取締遊民、

㈣工務方面：㈠建設村道網、築路人工由各村酌量攤派、利用農閒時民夫、各村重要幹道多已完成、交通較前便利多矣、民夫年齡自十五以至五十、各帶鍬鏟一把、無故不到者、每日罰洋一元、㈡修築橋樑涵洞、㈢改築不良道路、㈣展寬道路、鄉村建築物佔用官道者頗多、以致道路狹窄難行、刻正從嚴取締、俾道路得以寬展、㈤改良水井、各井修築洋灰井口、並加木蓋、以防穢物侵入、㈥提倡濬河修壩、

日本農會對東北 經濟侵略計劃
設立駐在員擴張市場 各府縣急謀推銷農產

【東京二十五日特電】日本帝國農會已決定明年度在滿韓設置駐在員、擴張對該地之市場、爲貫徹此項目的起見、於最近特派東京幹旋所長齋藤爲門司幹旋所長、即令赴滿洲視察、又日本各地方府縣、發起在滿洲各地舉行生產物樣本市場、排斥資本家之居間、因謀擴張地方產物、對滿洲之銷路、以圖直接由生產者擴充對銷費者之銷路起見、俱有進行組織輸出組合之議、現正請商工省認可者、有神奈川縣之東亞輸出組合、東京府之滿蒙輸出組合聯合會、福井縣以織物爲主之輸出組合、北海道以雜貨爲主之組合、及大阪府以滿蒙輸出聯盟等之工業用品雜貨爲主者等、正在着着進行、其中神奈川縣之組合、俱由地方有力者主持、而府縣當局援助之、擬將新銷路開拓之危險分散於出貨者全部、設損失補償之制度、使納手續費若干爲補償費、俾受損失時補償其半、以最堅實之方法對滿進行、

天雨豆 落於儀徵

【上海二十六日專電】友人某君自儀徵來、云及該處於日前天降紅白豆事、頗爲奇突、茲將當時詳情、誌之於後、儀徵大碼頭忽於本月十四十五十六天空連降紅白豆三日、勢如落雨一般、但比時紅日懸空、且該豆與市所售者無異、實爲數千年來未有之奇事、張君並將此豆帶回數十粒、望天文家研究、

林東海留粵

【香港二十六日專電】林東海昨往橫濱島視察、轉唐家灣晤唐紹儀、又羅文幹派林東海赴粵、詢西南對外交意見、結果圓滿、粵在國聯開會期、欲留粵聽取意見、已電告外部、並由劉崇傑在滬詢各委意見、

李烈鈞宣言
各委出席三中會 應共爲一總提案

【上海廿六日專電】在滬中委現共二十八人、計吳鐵城、孫科、李烈鈞、薛篤弼、李濟深、劉蘆隱、馬超俊、楊庶堪、程潛、陳定璠、陳策、張惠長、孫鏡亞、張嘉佑、熊克武、柏文蔚、焦易堂、陳方振武、覃振、桂崇基、鄧家彥、張知本、林世楨、謝持、楊虎、王伯羣、梁寒操、柳亞子、均定十五日前赴京出席三中全會、李烈鈞並發表告中委書、略云、政治腐敗、外患緊迫、全國人民莫由用其智能、以赴國難、實我國最大危機、蓋病入膏肓、陷於九死一生者久矣、中國國民黨開三中全會、代行全民政權、責任重大、何俟於言、中央委員出席多少、影響至鉅、凡爲委員者、固應本其良心之所在、發抒所見也、惟中央各委既同爲國民黨人、對此重要會議、當然於開會之先、爲充分接洽、使意見歸於一致、共成一總提案、多數署名、而此提案、必以迅現全民政治、及積極抗日、收復失地爲最大關鍵、如此則赴會者必踴躍、而此會議、庶可以對國人有結果可言云云、

粵局三代表 爲民族爭光

【香港廿六日專電】粵當局擬電日內瓦、勗顏郭三代表努力奮鬥、繼續以往精神、爲國家謀幸福、爲民族爭光榮、

羅馬新發現 大理石版
一千八百年前羅皇遺物

【倫敦廿四日特電】英國有教授名喀爾阿者、在流繞羅馬之基伯爾河口之俄斯基阿地方、挖掘大理石版片、該項石片最有價值、爲世界新聞及歷史研究家最歡迎之材料、西洋有新聞界鼻祖、而於羅馬官報中名佛阿斯基安那勤斯新聞、對於該項石片記載批評頗爲詳明、且證明爲羅馬之德羅亞勒斯皇帝時代遺物、而爲當時最大之大理石版面、所寫布告之一部分、爲阿羅亞勒斯皇帝霸業完成時之長篇文字、其中記載有阿比安山路塘之建設、阿爾邦公會之設立、比斯森得里克斯宮之重修、佛羅西阿羅至羅馬開墾之工程、馬爾夏那公主之逝世各情、頗爲詳細、此項新聞曾載於西曆九十八年至一百一十七年間之官報、距今適一千八百年、可謂世界最古之新聞、

讀者來信

國人竟皆患健忘之症

編輯主筆鑒、昨據報載、「美國有患健忘病者、竟致不復認識其愛妻與猶子、其人爲羅平斯上校、係著名社會經濟家、因思我國有健忘者、徙家而忘其妻、我曾笑爲必無此事、殊不足信、今觀羅傑斯不認其妻、眞是天下事無獨有偶、則未必爲古人所臆造矣、又想健忘之病、不但古人有之、美國有之、即現在我國之人、亦患健忘病者居多、而不患健忘病者殊少、外人笑我國人爲五分鐘熱度、可知我國人祇有五分鐘記憶力、過此以後、一切可忘、非特愛妻、即國家可忘、父仇可忘、身家性命可忘、試觀我國發生一度國恥、即發現一種經濟絕交等口號、而曾幾何時、即已烟銷雲滅、健忘病之深刻化、誠無過我國人矣、
鄧守義、二十六日、

我們的教育走入歧途了

編輯主筆鑒、記得陶知行說「現在的教育、是教人離開鄉下向城裏跑、教人吃飯不種稻、穿衣不種棉、蓋房子不造林、教人羨慕繁華、看不起務農、教人有荒田不知消墾、有荒山不知造林、教人分利不生財、」這些話使人聽了眞有同感、現在的環境中、這樣的教育我們眞不需要、我們現在不需要弱不勝衣的書生、我們應該造就些能夠自己動手來作的勞苦大衆、
孫鼐、廿六日、

國貨售品所踐徵信之言

編輯主筆鑒、來函敬悉、今查足下所指、誠如君言、查錯誤由來、乃因成衣店弄錯、同人失察之故、按本所售貨國貨原則、凡應配零件、如爲國貨所無、而又無法替代者、可配洋貨、然大鑒鈕扣爲國貨所有、且廠在本地、徵徵數扣、洋貨縱賤、所省有幾、錯誤由來、業蒙諒解、惟本所願踐「徵信」傳單之言、除照章處罰失察同人外、謹將大鑒所有鈕扣拆下、共計十六個、敬候領取、並謝厚意、
天津國貨售品所、二十六日、

爲政如處家庭精誠是寶

編輯主筆大鑒、治國綱要、一曰政治、一曰軍事、政治無深奧玄秘、譬之家庭、雞鳴而起、以至寢息、所做各事、亦即各部院所行之政、只範圍有大小耳、如處之以誠、必能得賞徹之效、否則兄弟猜疑、姑嫂猜測、久之由疑而至於爭、家未有不敗者、如事事公開、皆了解利害之連繫、家長倡之、闔族助之、家未有不興者、國政猶是也、軍隊所以捍禦外侮、對本國則兵民一體、互相協助、對外則以犧牲奮鬥爲天職、公理是前鋒、武器是重心、若誤解誠信禮讓、愚同宋襄矣、
鳴、廿六日、

普通畢業生不如學有專技

編輯主筆大鑒、本市法租界某電校成立以來、尚不及旬餘、而各地來津入該校者、已達百餘人、不過以地址較小、只能暫收一班、作爲初次之試辦、然考其原因、實不外年來謀生路窄、若普通之畢業生出校後實不如學有專技將來較爲易得相當職業、該校之用意、亦不爲不善矣、但校中代學生釐定之課本、迄二月尚未購來、是則辦事人之美中不足也、
光甌、廿六日、

維電政主權

【南京二十六日專電】交部二十五日發表李景樅復任歐亞航空公司董事、又交部以滬商亞洲電話公司裝置無綫電機與港粵澳等處通話、實有碍中國電政主權、日前特咨外部嚴重交涉、並咨滬市政府及粵省府切實制止、

◈　◈　◈

報紙原是社會公器、吾人忝爲民衆喉舌、茲應愛讀報諸君需要、議以寶貴篇幅、刊布讀者投函、願諸君評述最新之事實、申說眞摯之意見、凡事涉社會公益及有關人羣公道者、苟爲法令所許公開、一律樂爲露布於此、

北平 王府井大街東安市場旁 謙發呢絨莊舉行
海京毛織廠出品大減價
加寬條子鬆緊絨 每尺三角二分
加寬鬆緊絨 每尺四角五分
純毛圍巾 每條一元八角
各種純毛大衣呢西服呢
每碼雙幅自定價五折至九折
各種純毛床毯無不特別減沽
自十一月二十五日起
大減價三天

衛生可靠之飲品 惟有
北京馬記汽水廠最新發明之櫻桃跨世橙子跨世汽水爲最高 質料濃厚味美適口常飲該水確能營養脾胃增進飲食且可消除煤氣 淸內熱提精神凡經營之莫不悅目稱讚定價低廉零整批發請認明實業部商標局註冊各種汽水牌號獅子商標庶不致誤仿冒必究
駐津辦事處英中街天玉順公司 電話三〇四七七號
廠設北平崇內船板胡同電話東局一九三一號

隆記商行
經理高亭，蓓開，勝利，開明，大中華，新月 各大公司唱機唱片新運到
唱片不下數千百種新式唱機數百餘種之多定價低廉唱機每架由十四元八角起碼機條唱頭鋼針片油片匣等另件應有盡有價值從廉如蒙惠顧竭誠歡迎
地址天津法租界二十六號路泰康商場旁 電話二局三八五四

新式餐具到津
本行現由德國名廠運到最新花樣餐具多種零套俱全鍍銀純銀兩種本行特列一部以便參觀
天津德商克隆洋行 英中街南頭電三〇九八九

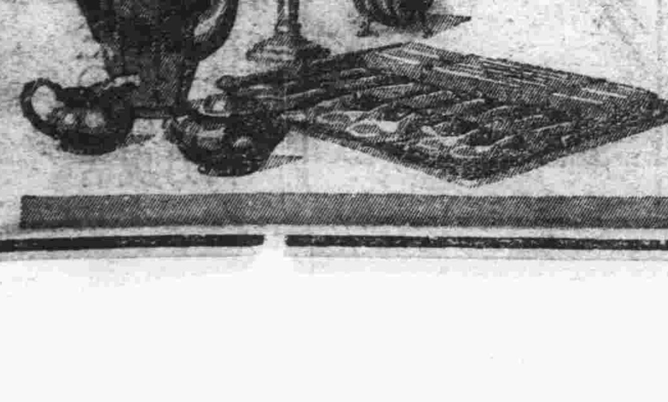

一和堂 天津東門外
丁夢蘭 養血調經丸
主治婦女、經血不調、趕前錯後、忽多而少、血色不正、氣血兩虧、腰腿痠痛、崩漏白帶、行經腹痛、子宮塞冷、久不受孕、滑胎漏血、胎動不安、久服養血種子安胎、培補中氣、開胃健脾、煖宮扶元
價目 小盒八付大洋一元 一打大洋十元 大盒十四付洋二元 一打大洋廿元
本堂奉送藥目 函索寄 天津東門外 一五六四

本公司經營水火保險事業、在津成立有年、價目克己、賠償迅速、久蒙各界贊許、現爲擴充營業計、恢復北平分行、內部從事改組、今委王莫齋爲天津北平以外各省及河北全省商埠經理、如蒙惠顧、請駕臨敝公司面商、無任歡迎
天津行址…法租界巴黎道二十八號電話三局二八七零又二七號
北平行址…崇內蘇州胡同一零七號電話東局三一四〇

國民報 分類廣告 刊費極廉

美拒絕各國緩付戰債 恐引起重大糾紛

英國將能照付 法比當有問題 法內閣或因此崩潰

【倫敦廿五日合衆社電】歐洲各國政府今日均遇一難題、即是否拒付十二月十五日到期之對美戰債、共爲一二四、零零零、零零零金元、美國致英、法、比、捷克斯拉夫及波蘭各國之覆文、已拒絕各國要求緩付戰債、相信英國將照付十二月十五日到期之債欵、但以後償付與否、刻尚不知、因英國於下月付美債欵、意即將補充預算提出國會、在倫敦方面、一般預料、所有十二月十五日到期之對美戰債、均將照付、但於羅斯福明年三月就職後、將要求美國重新考慮戰債問題、大多數債務國預料對戰債問題、均視英國行動如何云、

【倫敦廿六日路透社電】胡佛照會自發表後、當即引起倫敦方面之驚異、因其中並未指陳拒絕停付十二月到期債欵之詳細事實、反之僅指陳不願接受停付之情形、美國並有同樣覆文送達法比兩國、據云、比國業已表示無力償付到期戰債、法閣立即開會、本年度預算業已有八十億佛郎是以償付對美戰債之決定、極能使赫里歐內閣崩潰云、

【華盛頓廿六日哈瓦斯社電】美國戰債之各債務國無論償還到期之戰債與否、胡佛總統不致更改官方態度、同時羅斯福似欲以戰債問題爲軍縮會議及世界經濟會議之交換條件、工商界以爲戰債問題可增加美國之出口貨、美國農業局長歐尼魯氏談稱、如減縮戰債、可與他國成立商務條約、規定各國消費美國之出產物、

美對英照會覆文發表

【倫敦廿六日哈瓦斯社電】美國答英國十日之照會覆文、爲國務卿史汀生署名、已在倫敦發表、其文如下、「接奉十一月十日照會內一切建議之重要及所述情形之嚴重、實堪感激、貴政府指示目下兩國間之債務、必須修改一層、須詳加注意、此事關係甚重、不容誤會、致結果不滿、余依此原則、特以誠意向貴國申述敝國政府須依數項條件或限制而修改之、此事確定之權操於美國國會手中、祇有國會方能規定範圍、縮減或修改關於國際之債務、然又有言者、前此之戰債委員會即產於國會、故所有一切質問建議之事、皆須向國會接洽、目下貴我兩國交換之公文、已經國會審查、皆承認貴國之建議修改與胡佛總統所計劃者相距甚遠、貴國照會之建議、尚未經美國通過、

德賠欵義務與美無關

美國覆文後重述德國賠欵之義務、不能以美政府所担承之義務而清理之、該覆文繼謂、「各國政府在諾桑放棄此項入欵之來源、即德國欠彼等之欵、世界之恐慌增加各國之担負、國際商務之衰落、增加國際交易之困難、然須記憶者、此項困難、於美國人民尤爲重大、」該覆文末段極爲明晰「余讀貴國照會後、認爲不能使美國會離去以前之原則、是以如欲重新審查財政事宜、須成立一特別組織、考量各關係政府之情形、總統已請國會組織一機關、以審查全部問題」、後又指稱、行政機關尚未奉令循英國之請求、停止十二月十五日到期英國應償之欵、該覆文結稱、「遵守原有之協定及條約、與美國政府及人民關係甚重、因按約担保全部償還十二月十五日到期之欵、主張停付者爲不合理、如能踐約、則對將來審查此問題甚爲便利」云、

美致法覆文與英相同

【巴黎二十六日哈瓦斯社電】美國致法國關於戰債之覆文與致英國之覆文、大體相同、指明最後決定權操諸國會之手、美政府定然堅持其成見、因於歐戰後、美國不接受德國之賠償、不惟未要求割地或經濟特權、但亦未担負任何債欵之義務、故戰債與債欵無關、依美政府之意見、如美國對戰債問題讓步、不啻將外國之担負加諸美國、此次應償美國之戰債、即爲尋常借貸之一種、不能另眼看待、覆文其他部分與致英國之覆文相同、

英閣員討論戰債問題

【倫敦廿六日哈瓦斯社電】首相麥克丹諾宣稱、關於償還到期之戰債事、英政府尚未作何決定、須再與美政府交換意見、內閣閣員現正分別審查美國之覆文、本星期末各閣員或可交換各人之意見、首相將於星期六日去蘇格蘭原籍、詳細研究戰債問題、

英法均反對胡佛態度

【巴黎廿六日路透社電】胡佛總統關於戰債問題之決定、已映照於美國答覆英法二國之覆文內、致法國政府界有銳利之反感、法政客意見一致、皆謂歐洲各國致美國之照會、事前已詳加考慮、故應受良好之待遇、法參衆兩院議員經哈瓦斯記者探問、彼等之意見、皆趨一致、衆院副院長代表左傾派追述法國會只根據德國之賠欵多少、爲償還美國債欵之標準、左傾共和黨坦尼樓謂法國循胡佛總統之請、放棄德國之賠欵、左傾獨立黨哈易謂、

均認美覆文殊欠公允

美國之覆文殊欠諒解、美國之輿論已忘却共同奮鬥時法國之流血及美國之貨品、美國並無一金橫過大西洋、社會主義黨發表同情之宣言、瓦瑞納氏流稱、胡佛任德國不償還法國而逼令法國償還其本國之債、急進社會黨首領阿伯提謂、無人可信十二月十五日到期之欵有償還之可能、法國立法人員一致認美國之提議欠公允、然希望仍繼續談判、以期圓滿解決云、

【倫敦廿六日哈瓦斯社電】英國報紙全體一致表示英國可不償還到期之戰債、「晚報」謂、如英國不付戰債、美國人民將無新損失、反而言之、如將戰債取消或修改、則於全世界皆有利益云、

拉提維亞請英美緩償

【里加廿六日哈瓦斯社電】拉提維亞政府致函美國政府、請求將十二月十五日到期拉提維亞應償之戰債美金十四萬八千之展緩、並向英國接洽、請將欠該國十二月及七月份各計三萬七千五百金鎊展期償付、

軍縮會議僵局打開有望

下週將開四强或五强談判 德外長決參加

【日內瓦二十六日哈瓦斯社電】軍縮會議法國首席代表彭考氏、昨日向英美意等國代表表示、如德國同意根據法國之計劃與各國討論軍縮問題、則法國極願加入、事後英外相西門爵士往訪德外長牛賴特、居時辜出正式會議之基礎、期內作非正式之會談、意於下星期四或星期五舉行、

【日內瓦二十六日哈瓦斯社電】德外長牛賴斯已決定參加四列强或五列强談判、審查軍縮全部情形、此項談判、將於星期四或星期五舉行、麥克丹諾及赫里歐亦將參加、

【日內瓦二十六日哈瓦斯社電】國聯秘書處發表墨西哥致國聯關於陸海軍縮之意見、

法參院通過信任政府案

【巴黎廿六日哈瓦斯社電】昨日參院開會、經數度辯論後、以四百七十一票對二十一票、通過信任政府案、右傾議員韓瑞與、極力攻擊左傾派、赫里歐故出而制止、

德內閣難產

凱斯進行國會內閣失敗 總統或再請巴本組閣

【柏林二十六日哈瓦斯社電】德國中央黨首領凱斯昨晚通知興登堡總統、謂彼無法組織國會內閣、國家主義黨及法西黨不與彼合作、只有德國人民黨及巴瓦列亞平民黨欲擁護凱氏、傳興氏即再請巴本從新組織總統內閣、完全脫離國會、

【柏林二十六日哈瓦斯社電】天主教中央黨首領凱斯昨晨與各政黨首領進行談判、組織一國會內閣、彼與平民黨首領丁治魯迪及國家主義黨首領胡根堡會商時間頗長、彼又造訪興特勒及巴瓦列亞平民黨黨魁謝佛、至下午五時凱氏入見興登堡總統、報告其進行談判之結果、然據政治方面大多數之印象、凱氏之工作恐難成功、相信當其與總統會晤時、彼祇指稱、巴本如重入閣、頗與天主教中央黨不便、彼或要求總統準其組織一總統內閣、俾可減少較巴本政府時之反對、

【柏林二十九日哈瓦斯社電】總統府秘書長梅斯納、濟興特勒與興登堡總統談判之結果、向國家主義黨及巴瓦列亞平民黨首領發表、興氏會發宣言、謂彼被召來柏林、協助解決政府之危機、總統於嚴苛條件下、委彼担負組閣之責、然彼之供獻被總統之參議拒絕、興氏於其宣言末稱、處此情形之下、須與目下之制度相抗衡、以謀國家之利益、

【柏林二十六日哈瓦斯社電】德國會將於下月五日開會、隸於國社黨之格林氏爲議長、

廣東建設廳徵求設計廣東省政府合署圖案廣告

本廳奉省府令徵求設計省府合署圖案如有意應徵者請備小洋匯票十元隨函寄本廳技術委員索取省府合署地址圖及條例可也特將限期及獎金列下

期限：如應徵者限自十一月一日起至二十二年二月十五日截止將圖案繳廳

獎金：頭獎八千元二獎四千元三獎二千元四獎一千元五獎六百元六獎三百元以上六名另加獎金牌金鼎第七名至第十名各獎金牌銀鼎第十一名至第十五名各獎銀牌銀鼎

大綸津號發售 綢緞 呢絨 皮貨 疋頭 衣邊 煙草 廣告

▲總店日租界旭街　▲支店法租界春和戲院旁　▲注意皮貨在總店發售

▲本號十六週年第一期紀念獎昨已在新中央影院開獎茲將中籤號碼列下頭獎七二五七五號二獎三一二〇號三獎九一七一二號其餘四五等獎另印有對號單請向敝總支兩店索取（如有錯誤仍以對號單爲憑）

皮部奮鬥日　今日（即廿七日）皮貨提出之特別廉賣品

西口中毛羊皮袍統每件原價四十元…減售卅二元限賣十件
黑羊皮袍統……每件原價廿八元…減售廿三元限賣十件
黑皮三角花女外套每件原價十四元…減售七元限賣十件
真正北口羊皮袍統每件原價四十二元減售卅六元限賣十件
真正黑紫羔袍料……每件原價二百二十元……減售一百五十元限賣五件

大注意本號十六週第二期紀念獎由本月二十五日繼續舉行開彩日期 二十二年一月四日

限賣各貨每日更換各界注意外埠函購恕不奉寄

天寶金店 道 敝店不幸於本月十四日午後六點被暴徒搶劫蒙 友誼知好枉駕及電話慰問殷殷……

金城銀行

貨棧　堆存貨物手續簡便
一有特約貿易公司代理米麵花紗
一有特約輪駁公司儘先運輸貨物
一有特約保險公司隨到隨時承保
一設在本棧院內有米麵公會市場
承做押欵利息克己
電話 三三六四五 三二六八五

鹽業銀行

資本總額一千萬元　實收七百五十萬元　公積共五百餘萬元
附設 儲蓄部 保管部 貨棧部
行址 法租界八號路　辦事處 東馬路東北角

中南銀行

實收資本七百五十萬元　各項公積金一百五十五萬元　經營商業銀行一切業務
津行行址英租界中街四十八號
電話 三一六三〇 三〇〇九八 三〇三三〇 三〇〇八三

天津浙江興業銀行

代售關金兌換券　零星整數均可代辦 結價低廉　一厘結價　三厘均可換取
本行行址 法租界廿一號路勸業場對過 電話 二零零五零 二二三零四六 二三一二九 二二三四四六
河北分理處 單街子東口 電話（二）二四零五（二）三四六零
河壩分理處 英租界河壩道津海關對過 電話（三）二八一七（三）零七六六（三）零零五一（三）三七二五

北洋保商銀行

營業要目　存款放款　各種儲蓄　發行紙幣
行址 法租界中街　辦事處 單街子東口

匯款 廣州 香港 及 各省埠

請至中原商業儲蓄銀行　匯水低廉 交收敏捷
地址 總行…天津福島街 分行…法租界華中路
電話 總行…二一五一五 分行…三一九二二

華竹

御寒品備齊　駝毛…駝絨…湖棉…毛衣…毛褲　毛車毯…毛床毯…皮大衣…皮領袖　貨精價廉
店址 估衣街 法租界旭街

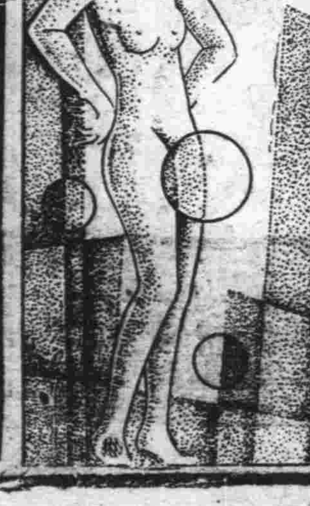

啟者敝行現已經理德國 GORICKE 工廠即勾字牌自行車該車品質堅固騎用靈便久已馳名中外惠顧者請駕臨善昌車行接洽可也
天津英界大沽路六十三號 德商禪臣洋行進口部啟（電話）三〇九八三

大聯珠香烟 贈送美金手表畫片

應得何物小壳內有發字注明　南洋兄弟烟草公司津局

南亞美利加洲風俗興亡攷（續）

共十國

國名	面積	人數	風俗發源	家庭組織	興亡因果
智利	二十九萬方哩	三百九十萬	天主教	一夫一妻	較強
波利非亞	五十一萬四千一百方哩	二百八十九萬	天主教	一夫一妻	較強
秘魯	七十二萬二千方哩	四百五十萬	天主教	一夫一妻	民主獨立
哥倫比亞	四十四萬一千方哩	五百五十萬	天主教	一夫一妻	民主獨立國
委內瑞辣	三十九萬四千方哩	二百八十四萬五千	天主教	一夫一妻	較強

天津基督教青年會人格救國運動會謹佈

遺失聲明

茲遺失木質圖章一顆文曰「錢杜氏」曾用以爲存天津四行儲蓄會分期二份第九五二一號儲證取欵之用除向該會聲明另案換章外遺失之該章任何人拾得概作無效　錢杜氏啟

中國銀行

竭誠爲社會服務　努力謀顧客便利

四行儲蓄會

定期儲金 分期儲金 長期儲金 活期儲金 另設保險庫 出租保管箱
本息四銀行担保 紅利各會員照分 利息優厚 存取便利 儲章來函寄奉
各地鹽業 中南 金城 大陸 銀行皆可代理　本會 天津英租界中街

四行準備庫

本庫發行中南銀行鈔票十足準備隨時兌現並請會計師查帳查庫流通及準備額每星期公告一次
本庫 天津宮北大街　分庫 北平匯昌大樓

保障穩妥的……儲蓄機關何在

交通銀行儲蓄部　天津法租界四號路　電話三局一八六八

遺失聲明

鄙人在天津上海商業儲蓄銀行開立第二四三〇號活期儲蓄一戶係憑隸書「玲元」二字長方形牙章取欵現因該章遺失除向該行掛失覓保於一星期後（十二月二日）取欵外特此登報聲明此後該章無論落於任何中外人之手一概作廢　馮玲元啟

論生前或身後皆可有恃而無恐欲悉詳章者請函詢英租界中街工部局對面
華隆洋行經理永明人壽公司
請將詳細示及俾得進行也
啟者敝人現年　歲擬投保　千元以年爲滿
姓名
住址

津市新聞

官商合辦開採冀北金礦
四縣民衆誓死反對
冀北公司請派兵省府呈平政會核辦
興隆全縣民衆發宣言

北平政委會准河北實業廳呈、設立冀北金礦公司、擬官三商七、合辦開採冀北興隆、密雲、平谷、薊縣等四縣金礦一節、已迭誌本報、惟此項金礦、早由該處地方人民集資採採、蘊藏之富、爲世界所罕有、一經開採、不惟地方人民可賴以生活、即國家所得利益、亦無有涯、但鑒於官辦事業、已往不乏前例、每鮮成績可言、故自去年官方初宣布擬由官商合辦時、四縣人民、即已一致反對、此次冀北公司成立後、預備招募商股、迄無一人應募、而該地民風強悍、對該事絕不讓步、聞冀北公司前日會呈由實業廳、以該地興隆縣士紳實行把持、阻碍公司進行、擬請第一軍部派兵彈壓、惟廳方轉呈于主席後、于主席以各部隊均負有防地職責、不能輕於調動、未准所請、一面於昨日呈請北平政委會核辦、至人民方面、於礦眼所在大小倒流水地方、均有戒備、如官方施用壓力時、則糾紛即有擴大之可能、刻興隆縣全縣民衆、除繼續分呈中央及北平政委會外、昨日復發出宣言、表示誓死力爭、

宣言原文

宣言原文云、我興隆地處荒僻、全縣境內、十九皆山地、乏平原、無所生產、世界豐收之年、我獨飢寒、吾民所賴以維持最低生計者、惟林木與礦產耳、而連年以來、伐賣林木、童山已禿、此後之一線生機、除吾民自動的興辦礦產外、他無生路、查本縣境內、小倒流水金礦、前經華鑫公司集資開採、吾民以爲該公司爲民衆謀生計、爲地方興公益、於是羣起援助、以底于成、不意該公司專圖利己、不顧民生、且對於工作貧民、非刑吊打、種種虐待、全縣民衆睹此情形、失望之下、羣情憤激、以至釀成事變、華鑫停閉、吾縣民衆全體議決、由民衆集資、公推代表將大小倒流水等礦、由地方自辦、所得利益、對於政府、作相當供獻、其餘部分、全數支配於地方公益、並維持貧民生計、此種合理之組織、於國於民、可謂兩得、不料華鑫公司一部分人、引導冀北公司、欲以官府之力壓迫民意、並當各縣尚未承認之際、擬在吾縣首先開採、查吾縣連年荒匪、不蒙周邮、遍地災鴻、未見賑濟、所有地方黨教建設各費、雖屬民窮力竭之時、而全數固仍由地方担負、今乃僅此一項、在吾民認爲生活所寄之唯一命源者、尚不容吾地方自辦、是誠不啻宣告吾民之死刑、斷絕吾民之生路、冀北公司若必欲遂其目的、重違民意、剝吾民爲生存所迫、誓死抗爭、任何犧牲、在所不計、邦人君子、祈予鑒諒、並乞各界同胞、予以正義的同情之援助、主張公道、無任感禱、謹此宣言、興隆全縣民衆同叩、

社會情形
與政治得失
省府製表飭縣塡註

冀省政府以綜理省政、端緒紛紜、舉凡社會之情形、政治之得失、均應詳密調查、俾得察往知來、驗事物之變遷、定措施之標準、茲爲確定有系統之調查起見、特製定民政類調查表式四十三種、於昨隨令附發各縣及部山設治局遵照、分別查塡、限期一月呈復、以資彙核、所有徵集材料、務須正確、逐類塡註、不厭周詳、勿得視等具文云云、

塡表須知

又隨表附發塡表須知、原文如下、㈠本表式所稱年度、係按照會計年度計算、如稱二十年度、即自二十年七月一日起、至二十一年六月三十日止、餘類推、㈡各項材料、以直接調查之初級材料爲貴、如過時已久、或不易調查者、則應調閱卷宗、旁搜博採、並於備考欄內註明來源材料、務求正確、塡註不厭詳、㈢表內事項、如有數目不同之數字、均應全行塡入、另於備考欄內詳註來源、備資採擇、㈣對於表式內某種項目、應於該欄內畫一虛線、表示無法調查、並於備考欄內詳註緣由、㈤對於表式內某種項目、事實上無可塡寫者、應於某欄內畫一實線、表示無有、㈥表內空格、如不敷塡寫時、得用另紙、照式製塡、㈦如對於某項表式有疑義、或不明塡寫方法時、得呈請解釋、

安利洋行昨失火
延燒五小時損失十萬元

法租界安利洋行北棧、平日屯集貨物甚多、昨(廿六)晨一時、突自後院三樓庫房起火、初則濃烟彌漫、繼乘風勢、烈焰熊熊、法工部局消防隊聞訊後、當赴到施救、英租界工部局消防隊亦馳來助救、延燒五小時許、始行撲熄、第三樓牆房全燬、第一二層傢俱玻璃略有破碎、事後經該租界當局將棧中負責人傳局訊問、據聞存貨及建築物之損失總額約在十萬元左右、失慎原因、係電線走火、

水上公安局炮船
昨已全部開津
第二分局員警留防海下

河北省五河水上公安局、前經各所長開會、議決案件甚多、詳情已誌本報、茲悉該局近以碑河在即、各河砲船、自應調津圖塢、昨(廿六日)全局砲船三十一隻、均已開津、下塢於河北郭家園子、內中有一小火輪、現仍梭巡萬國橋下、至該局直屬五分所、除一部警員留住原地守備外、餘均來局備用、其第二分局全部警員、因駐防海下葛沽一帶、爲嚴防該地水匪計、決定暫不調回、仍留防地、其第一分局警員、現在來津途中云、

本市明年一月
實行新稅率
營業稅總調查竣事

營業稅新稅率、行將實行、茲據市營業稅徵收處負責秘書昨(二十六)日語記者、徵收處乃奉行機關、新稅率實行在即、本處刻在積極準備一切手續中、至全市營業稅總調查、已完全竣事、不致貽誤、明年一月一日、實行新稅率云云、

博明工潮
完全解決
議定條件簽字 廠方今日起復工

博明織染布工廠工潮、市黨部部訓科主任楊立坦、於昨晨十時、會同社會局代表張永康、工聯代表陶千明、召集工廠經理邢煥文、及工人代表覺國才、阿乘全、在黨部繼續開會調解、前經黨政當局所擬三項辦法、昨日又經修改、並增添二條、廠務資雙方遂完全簽字承認、茲將簽訂條件誌下、㈠解僱工人、按工廠法發給預告期間工資、(查賬以到廠日期分別計算)、廠方由今日起、即行復工、茲將㈡自本月七日、至十四日共八天、每日每人給房飯費洋二角五分、共二元正、㈢廠方於十一月二十七日起復業、最低限度須用舊工人四十名、由廠方按日照給工資、㈣解僱工人、每人發給川資洋六元正、㈤無論何時、廠方擴充營業時、仍須儘先召用舊工人、

津市近來市面發現僞造一分印花、業經河北印花烟酒稅局天津印花分局查獲多起、該局除將該犯轉送法院依法懲辦、並追究來源外、昨特函市商會轉知各商、嗣後購買印花、務必特別注意、以防假冒、而維稅收、
發現僞印花
請商會轉飭注意

撤底肅清仇貨
商民救國會
今日召各業開會
收登記費接濟義軍
登記仇貨售完爲止

本市日貨充斥、一般奸商、雖迭次受人之忠勸與警告、迄未眞正覺悟、致各鋤奸救國團體、紛紛成立、先後投擲炸彈、市面已呈恐怖之狀、惟其中難免有誤會者、未免冤抑、本市商民救國會、應各業商人之請、設法制止投彈、爲商人謀安全、保地方秩序、特訂於今日(二十七)上午十時、在該會召集五金、海貨、洋貨、綢布紗米、雜貨糖等十九業公會代表開會、討論徹底停止販售仇貨辦法、對已存日貨、決舉行總登記、登記後、仍准出售以賣完爲止、並擬討論徵收登記費標準、所有收入、全部接濟東北抗日義勇軍、或捐助飛機救國基金、俟開會決定辦法後、即行登報徵求各鋤奸團等之同意、請派員暗中監察、或公開參加登記事宜、其登記後眞心不再私運仇貨之商號、由該會負保護之責、要求各鋤奸團不得再行投放爆炸物、但各商荀陽奉陰違、經各關係團體查實者、准鋤奸團體再以最嚴手段對之、租界內各該業商人、願誠意停售仇貨、求安全營業者、亦可自由加入、

荐舉縣長今晨筆試
省府備午餐試塲門禁嚴

河北省第一、二、三屆審查合格荐舉縣長胡源鴻等一百五十二名、業經冀主席于學忠先後分批傳詢蒇事、定於今日(廿七)上午八時舉行筆試、(即第二試)、午後二時賡續舉行第三試、仍爲筆試、各門試題亦由考委會方面擬就、試塲設河北天緯路女子師範學院、塲中秩序、經擬訂規則、通告應試各員恪遵、大要爲「不准私相交談」、「不准擅行出入」、「不准夾帶參考」等、試塲門禁決加嚴、省府並爲各應試人員備有午餐、於第二試終了時食用、非至第三試交卷後、不准出塲、以杜流弊、將來試卷評判事宜、即由考委會縝密辦理云、

電車工人
怠工工資問題
邵華赴平晤張厲生 切實協商何時發放

關於電車工潮中息後之餘波、茲經各方斡旋、亦有次第解決之勢、想類似怠工之事件、在最近期間可不致重演、就中如發電廠工人包漢文等五名復工一節、據市府與公司交涉之結果、明年一月六日起、定可復工、其尚成問題者、厥爲工人怠工期間之工資、緣省府前此召開調解會時、省府委員張厲生、嚴智怡二氏、曾担保援二萬元發放、但對發放之方法與日期、迄今尚未確定、張厲生滯留故都、工人方面頗感焦灼、昨(廿六)特敦促市整委邵華赴平、代爲晤張、協商一切、邵當於昨晨九時、搭北甯路快車前往、日內即可返津、至於電車工人扣留之票資、計共千餘元、資方曾嚴飭退還、刻工人方面以生活所需、於一切未了問題解決之先、表示決不繳回云、又電車公司華務主任林子香、前日(廿五)晚曾召工會理事張廣興等談話云、

津朝野要人
應張召赴平
協議救濟東北

津市黨政要人在野名流、紳商領袖等、以應軍委張副司令之邀、於昨日(廿六)下午四時、在北平順承王府開會協議救濟東北難民具體方法、當於是晨分乘平浦通車及北甯快車聯袂赴平、計前往者有市長周龍光、財政廳長魯穆庭、民政廳長魏鑑、津浦路辦事處長高恒儒、電話局長段茂瀾、市商會常委王文典、及郝鵬、倪道杰等二十餘人云、

北平政委會
澈底整頓津市警務
密查各區所有無殃民情事 准許人民據實控告

北平政務委員會、以津市警察素有模範之稱、此次王一民舞弊案、不獨妨碍模範之名譽、且影響他地警察威信、除已派員究查依法嚴懲以儆將來外、爲根本整頓起見、擬對於各區所主管、亦詳密查、如果發生法外訛索違法殃民情事、亦決依法處懲、並聞恐偵查未能遍及、將佈告各界人民、各該管區所如有不法行爲、准許人民控告、

全國內政會議即開幕
河北省提案八項
請修正市縣組織法 規定公務員懲戒救濟辦法

第二次全國內政會議、即將開幕、河北省提案、業經民政廳擬定、共有八條、茲照誌如下、㈠請修正市縣組織法案、㈡各縣進行自治、擬由各省先指定少數縣分、以期完成、以示模範、而資觀感案、㈢修正區鄉鎮各自治施行法所定區鄉長權限案、㈣修正省政府組織法第十第十四兩條所定職業案、㈤公務員之懲戒、及其控案之受理、擬請規定救濟辦法案、㈥請通行官製婚書案、㈦擬議查定各省縣立鄉村界域、以作土地行政之準繩案、㈧提議廢止省警務處組織法案、

人格救國演講

本市東馬路青年會今日(星期日)下午三時、在該會大禮堂舉行人格救國演講會、請有教育局長鄧澄波先生演講、歡迎各界參加聽講云、

慈善會
昨開常會
第一粥廠增開辦費 發捐啟祈共襄善舉

天津市慈善事業委員會、昨(廿六)下午三時、召集第八次常務會議、到者全體委員、公推張春華王曉岩主席、張政紀錄、決議案如下、(甲)

報告事項
㈠主席報告上次常會紀錄、㈡趙副委員長報告臨時會議救濟難民各情形、㈢趙副委員長報告分發各粥廠開辦費、及煤米等項、一切籌備情形、㈣報告收到文件、(乙)

討論事項
㈠准各坊長函請增加賑票、普施救濟、應如何辦理之處、即希公決案、議決、俟全市各區調查完竣後、再行彙案酌辦理、㈡本會經常費用在冬賑期間開支浩繁、應如何規定、設法籌補之處、即希公決案、決議、除市府撥助一百元外、其不敷之數、由賑款暫行借墊、俟冬賑結束後定出數目、再行設法撥還、㈢本會會址房租、每月六十元、現據經租處要求八十元、究應如何支付之處、即希公決案、決議、可按八十元支付、一面設法尋覓永久會址、㈣准市府秘書處函送山西水災救濟會函送捐册、轉請廣爲勸募等、應如何辦理之處、即希公決案、決議、原案保留、㈤准北平綏成民衆學校函送籌欵戲劵、應如何答復、即希公決案、決議、與本會宗旨不符、函覆退回、㈥據第一粥廠函請增撥開辦費、應如何辦理、即希公決案、決議、准予增加二百元、即照撥、㈦查

大華照相館
免費照結婚像

本埠特一區中街大華照相館、於本月二十六日、凡結婚到館照相者、特贈十二寸相一份、不取分文、是日該公司門前彩輿縱橫、鮮花滿地、觀者如堵、頗極一時之盛、是日約照六七份、聞該公司不日仍擇期特贈免費照相一日云、

……廣慶萬間、深盼衆力同擎、俾者廣厦之庇、……力謀普濟飢寒之謀、極力籌施、而賑款全無、惟自愧綿薄、難支無禍之痛、斯深冰炭、其有生之哀方亟、本會合全市紳商之特用附上捐册一份、敬祈賜力宏施、慨予賜助、或義粟九頒、或仁粟代募、同襄善舉、共揚仁風、聚腋成裘、功德無量、並懇迅賜旋施、早集善款、不惟全貧黎深荷大德、即同仁等亦至深感激也、專此奉懇、並頌大安、

非獨有價還或因外出函示遠道或因事冗未暇計及現據法律雙方均有未便一再登報展期半月(十月十五日前)望於期內迅赴該莊收據爲證否則不生效力此啟再展期至九月底止逾期再登報展期按定章拍賣茲恐遠道諸君尚未週知特再展期又啟

張明女醫士
專治婦女一切重大痨症久年不孕乾血血不調或前或後赤白帶下痛經停經腹中結塊血崩倒經子宮寒冷經閉滑胎以及一切肝胃氣痛喘咳吐血痨等症無論遍服中西各藥問效者本醫士家藏實驗秘方精製種子良藥對症投服包能當日見效不能親來醫治可詳述病狀通信診治效同親診(函詢須附復郵)門診一元四角上午十點至下午八點 出診二元 寓英租界十號路樹德里三號候診

鳴謝張月心女醫士
啟者余妻三載腰下骨中生一塊日見擴大痛苦難堪去冬腹中突起一塊月經不調肚痛無常面黃肌瘦終日鎖眉不樂精神疲倦形似乾血痨病東診西治毫無效力後見英租界十號路樹德里三號張月心女醫士仁心調治二星期即門求診經女醫士欣然恢復自由欣喜之至爲特登報廣揚盛譽 河東復興莊十八號李公館啟

遺失聲明
茲有儲戶錢君因不愼將會單第一〇六九六三號遺失除由本會照章補發副單外特此聲明此啟
茲有儲戶楊晉波因不愼將會單第一三五四九號遺失除由本會照章補發副單外特此聲明此啟
茲有儲戶楊蔭山因不愼將會單第八〇一五〇號遺失除由本會照章補發副單外特此聲明此啟
萬國儲蓄會天津分行啟

啟新洋灰公司
—馬牌洋灰—
國產老牌 現貨充足
附屬出品 花磚方磚
總事務所 天津法租界海大道
電話 一一三〇九 一一四一七九 三三一六四二

印度綢緞布莊 路洋行
本行新到大批花素絲絨及印度各種綢緞花樣極多定價克己請各界女士早臨擇購是幸
英租界中街二四八號 電話三局二七二二號

六分錢補品

牛乳爲滋補食品而飛鷹老牌煉乳富有脂肪且極易消化爲牛乳中之最上乘者四時咸宜老年及少壯日飲此乳一二杯不特健康日以進步且於嚴冬酷冷之時尤能增加禦寒體力

每大號飛鷹煉乳一罐可冲調得十四杯其味適配通常胃口

請用
飛鷹老牌煉乳
價廉物美　功勝參茸

中原公司
冬季大減價 祇有四天
▲總店旭街 ▲分店法界華中路
每天更有特別大廉價貨品分部大賤賣按日更換每天不同務請親臨惠顧勿失機會
(此類廉價貨係限額出售當日售完遠地函購恕難奉命)
(貨名價目如有錯誤以本公司底稿爲憑)
▲今日(廿七日)各部特別大廉價貨品列左
正裝士牌毛線女裝大披巾 剔莊每條二元限賣五十條每人限買一條 (舖面洋雜部)
國貨美術西裝領帶 特價每元三條限賣五百條每人限買一元 (舖面洋雜部)
上海針織廠長統冲毛襪 每兩雙四角限賣五百雙每人限買兩雙 (舖面五金部)
國產搪磁公司橙黃捲邊面盆 每只六角限賣三百只賣完爲止 (二樓疋頭部)
德國正藍陰丹士林旗袍料 每件九尺特減一元五角限賣一百件每人限買一件 (二樓疋頭部)
德國雙條手提留音機 特價二十二元五角限賣三十只賣清爲止 (三樓音樂部)
116號柯達軟片 每捲九角五分限賣五百捲每人限買二捲 (三樓光學部)
人造牙筷 每札一元二角 (三樓牙器部)
火車牌鋼明表 每只一元六角 (三樓鐘表部)
新到大幫上海皮箱 由十寸至廿寸每只由二元三角至七元限賣三百只賣清爲止 (四樓傢私部)
晉交雪白灘皮大褂 每件三十五元限賣二十件賣完爲止 (四部皮貨部)

▲時間 上午九點至下午九點
▲地址 法租界綠牌電車道東亞醫院對過 電話三三九三一號
主任醫師 劉韶忱
醫師 殷壽增

體育

越野賽盛況

健兒八十七人逐鹿 前三名破津紀錄

越野跨村過小橋魚貫而來 摩肩接踵爭先後行人注目

體育協進會主辦天津全市公開甲乙組越野賽跑比賽，已於昨日午後在本市舉行，按去歲

因津變 關係，工作艱難，致體協會一度停頓，此次比賽爲提倡起見，分爲甲乙兩組，甲組路程一萬米，加入者團體二個，個人一，共廿二人，乙組團體五，個人二十，共六五人，甲乙組共

八七人 由人數而論，不爲不盛，因路途遠近不同，甲組由中日中學起點，先至南開大學，經八里台東街向東繞吳家窰路至馬場道之東牆子路口，

折而北 沿河堤趨向萬德莊，再由日本兵營轉中西女校傍楊家花園大路西去，抵南開中學，是爲一萬米全程終點，乙組以路程較短，僅及甲組之半，故由中日中學出發後，經萬德莊直赴華商馬場，返南開中學，即爲五千米，是日天氣微陰，但甚溫和，一路風

不揚沙 沿路保安警察及南開樹人兩中華童子軍，維持行人秩序，井然不亂，所經過之鄉村雖土道，而空氣清靜，運動員精神煥發，莫不努力，抵終點時，甲組十八人起步，祇一人半途因病落伍，乙組六十人起步，掃數完

畢全程 且成績較以前均有顯著之進步，甲組前三名均打破已往之紀錄，乙組成績稍劣，惟與去歲成績比較，相差亦不

過數秒 團體總分甲組血隊冠軍，乙組匯文冠軍，比賽由下午二時十七分甲乙兩組先後起始，至四時五分

始竣事 各裁判員檢錄員糾察員等全體在南開中學會議室開會，開始檢察各段紀錄，考核無誤，四時半在南中大禮堂頒發獎品，由體協會長章輯五致辭，不外勉勵之意，後由體協

執委張 淑娣女士發獎，隨即散會，今將甲乙組比賽情形略誌於下：

甲組中 報名參加比賽者祇朝陽體育會及南開中學血隊兩團體，個人金富貴張書二人，但屆時出席者，不過血隊十人，朝陽六人，共十八人之數，經總幹事謝希雲點名無誤後，比賽開始，體導前趨，童子軍兩傍衛護，隨行職員乘

車殿後 不數分鐘，南開大學已然在望，此十八名戰士中，朝陽鄭森、霍葆璋等領導居先，李紹唐王廷揚等次之，張蘭田王樹勛二人又後，而冠軍林俊德當起步時則

在最末 由南大運動場繞一週而出，轉至八里台東郊，漸至荒郊曠野，忽見以個人名義參加之新學選手金富貴停止競賽，以手支腹，汗流如雨，當由隨行職員景大夫及本報記者扶之登車，經診驗後，判爲腹部

神經肌 衰弱，不合於然倘無妨碍，此時一路情形，已較出南大時變更不少，朝陽任其消落後，林俊德進至前數名，其餘相距均約由十數米至五十米不等，行行

重行行 越吳家窰後樓路口，檢錄員郝銘在焉，時最後一人落後至四百餘米，競賽員經馬場道拐角後，過萬德莊，血隊林俊德仍居路口處橫跨長堤而行，五分鐘第一，鄭福山李學新進至第五六，王樹勛仍與張蘭田並肩而行，不久，再過日本兵營，各加速度，血隊張蘭田曲長恩努力爭先，距南中五百米，勝負定矣，血隊林俊德捷足登先，二名霍葆璋落後廿米，第三名鄭森相差不過二百餘米，成績列下，

甲組（一萬米）

一林俊德血 成績卅六分五秒二（破）
二霍葆璋朝 成績卅六分十四秒八（破）
三鄭　森朝 成績卅七分二十秒（破）
四劉國樹血 五王廷揚血
六馮居悟血 七張蘊個人
八李紹唐朝 九鄭福山血
十李學新血 十一林炳輝朝
十二張蘭田血 十三杜精南朝
十四曲長恩血 十五王萬米朝
十六王樹勛血 十七任其清朝

團體總分

一血　隊——四二〇分
二朝陽隊——二五〇分

乙組中 五校參加，尚有餘人，魚貫而北，一分鐘後，槍聲一鳴，六十某隊一運動員姍姍而來，惜此君無勇氣，不能再努力加入角逐也，五千米路途不過三英里，轉

瞬即達 相距均甚接近，成績尚佳，取錄者僅五十名，其餘十餘人多爲個人云，

小建議 五千米以上之越野賽跑，生理論凡心臟不佳或含有其他身體部份有缺欠及年齡過幼者，俱不應參加，希體協委員諸君，於下次比賽，預聘專科醫士診驗參加運動員之體格，以免發生意外也，

乙組（五千米）

一劉兆珠匯 成績十八分二十二秒
二馮光培匯 四梁鴻漢工
三柴森林個 六劉益三個
五劉春林輪 八任啟華匯
七王孝模個 十劉文治中
九程連志個 十二劉勤銳匯
十一蘇金城個 十四姚立山個
十三林明德輪 十六劉芳林匯
十五陳鈞匯 十八管介武輪
十七張玉林匯 二十宋慶昌匯
十九甯鑑成輪 二二胡文準新
二一李參華工 二四鍾慶球個
二三何祥雲中 二六李文錦彥
二五居悅工 二八鮑裕輪
二七米鴻勳新 三十曾文彬新
二九孫履中新 三二周冠倫個
三一劉漢章輪 三四李允中新
三三周永昌個 三六溫學曾香
三五王鴻遠新 三八華全壽輪
三七顧謙禧輪 四十于文超新
三九楊星橋個 四二王大純輪
四一孫賢儒工 四四夏宗魁中
四三陳弘叡中 四六李延年中
四五戴虎封新 四八弘國義個
四七乘生個 五十汪文個
四九程振聲匯

團體總分

一匯　文——三二四分
二輪　隊——二六三分
三新　學——一四六分
四工　聯——一一三分
五中　日——八九分

中華公開越野賽跑歷年成績比較表

年代	距離	次數	成績	造成者
民國十六年冬季	一萬米	第一次	三十八分四十九秒	范實恩
		第二次	三十八分三十六秒五分一	梁心智
		第三次	三十八分二十九秒五分二	范實恩
民國十八年冬季	一萬米	第一次	四十分十七秒五分二	楊鏡寰
		第二次	四十分四十一秒五分二	邊仁之
		第三次	三十九分十六秒	楊鏡寰
民國十九年冬季	一萬米	第一次	三十七分三十五秒五分三	金富貴
		第二次	三十八分四十六秒大風	金富貴
		第三次	三十七分三十二秒五分二	金富貴
民國十九年冬季	五千米	第一次	十九分五十三秒	高萬樁
		第二次	十八分九秒五分三	高萬樁
民國二十一年冬季	一萬米	一次 第一名	卅六分五秒二	林俊德（血隊）
		第二名	卅六分十四秒八	霍葆璋（朝陽）
		第三名	卅七分二十秒	鄭森（朝陽）
民國二十一年冬季	五千米	一次	十八分廿二秒	劉兆珠（匯文）

昨越野競走寫眞

【上圖】甲組萬米競走之前三名（自右至左）第一林俊德 第二霍葆璋 第三鄭森 均破本市紀錄 【下圖】甲組萬米團體總分第一之血隊 南開商行攝

小學籃球比賽 昨日閉幕

男冠軍廿二女冠軍市十 獎品尚未製就容後補發

小學籃球末次賽於昨午分在市十及私一場舉行，私一以十四比七勝培才，市十以十七比一勝南小，男女兩組等次已定，計男子組冠軍市立廿二，四戰四勝，亞軍私一，四戰三勝，培才市十南小各勝一次，並列第三，女子組市十連勝兩次，榮膺冠軍，培才亞軍，獎品因尚未製就，容後補發，茲誌昨日兩組比賽情形如左，

私一勝培才

下午三時半，私一戰培才，地點在市十球場，第一局二比三，第二局四比〇，第三局二比二，第四局六比二，總計十四比七，私一勝，裁判員胡永福，

私一隊	犯規	得分
右鋒崔煥章	一次	六分
左鋒金明	一次	六分
中將趙廣興	三次	二分
右衛康錫林	一次	〇分
左衛劉文彬	〇次	〇分
總計	六次	十四分

培才隊	犯規	得分
右鋒沈湘	〇次	〇分
左鋒孫湘德	〇次	〇分
中將金森文	〇次	〇分
中將黃繼儒	〇次	七分
右衛宋毓德	〇次	〇分
左衛胡玉堂	〇次	〇分
總計	〇次	七分

市十勝南小

市十對南小，於四時半在私一場比賽，裁判員胡永福，第一局四比〇，第二局四比〇，第三局四比〇，第四局五比一，總計十七比一，市十勝，

市十隊	犯規	得分
右鋒曹承綱	一次	九分
左鋒蘇玉富	一次	〇分
中將李鳳和	〇次	八分
右衛魏世英	二次	〇分
左衛郭壽崧	二次	〇分
總計	六次	十七分

南小隊	犯規	得分
右鋒傅國興	〇次	〇分
左鋒孫傳文	〇次	〇分
中將宋鴻儒	一次	〇分
右衛安毓華	〇次	〇分
左衛孫傳林	三次	一分
總計	四次	一分

今日球聲

萬國足球賽

甲組
意水兵——英兵C部 三時一刻 英球場

乙組
俄　隊——法兵 三時一刻 美球場
意水兵——英兵C部 二時 英球場
十五連——史達夫 二時 美球場

公開足球賽

振津場
新津——公餘 九時一刻 田種玉
坦克——觀光 十時三刻 田種玉
新星——三友 二時一刻 王鴻賓

北寧場
北寧——友誼 十時三刻 王寶書
籃星——復興 二時一刻 田秩令
究武——義友 三時半 汪璧廣

南開場
魚雷——農華 二時一刻 王子龍

友誼籃球賽

匯文——捷進 三時半 王子華
記者——一隊 上午十時 浙江小學
儀品——竹風 上午十時 儀品球場
廣聯——愛華 二時 愛華場

體育界郵筒

藍星隊員鑒 今日公開賽，時間爲二時，望各注意，屆時并請繳納本季會費爲荷，楊鈞 王世銳 啟

愛華籃球隊鑒 擬於今日下午三點與貴隊練習，地點河東沿河壽豐麪粉公司內球場，可否請於本日上午電告韓先生可也，復活籃球隊啟

竹風諸隊員鑒 務於今日（星期日）下午三點到鏡瀾學校與鏡瀾隊練習，竹風籃球隊啟

田永慶兄鑒 前日所談貴會女子組與市十女生比賽事，能否於今日下午由貴方借場舉行，如何之處，請速電知可也，弟張問溪啟（五局二一一三）

青市空前盛況 今日開幕

男女共廿九隊參加 請沈市長行開球禮

籃球賽

【青島特約通訊】市教育局與體育協進會聯合舉辦之冬季體育競賽會，籃球報名截止後，各級參加者計女子部初級有西鎮小學、鐵路小學兩隊，女子部高級有聖功、女中、文德女中、非非、女中甲、女中乙五隊，男子部初級有西鎮小學、華新小學、培基小學、明德小學、信義小學、鐵路小學、東鎮小學七隊，男子部中級有禮賢中學甲、禮賢中學乙、禮賢中學丙、鐵路中學A、鐵路中學B、市立中學、李村中學、青島商業學校八隊，男子部高級有祥泰、山東大學、鐵隊、鎮海隊、膠濟、紅白、華新七隊，總計各級共二十九隊，爲本市籃球賽空前之集會，

聯席會議 教育局體育委員會、體育協進會、體育競賽委員會，體育裁判委員會，於二十二日晚假青年會舉行聯席會議，出席者郝更生、衞國垣、傅寶琨、文進之、宋君復、顧毅辭、趙化程、席均、翟蔭梧、陳盧甫、張東生、宋國模、趙庶常、張貽先、谷源齊、陳家芳、主席郝更生，紀錄谷源齊，開會後（一）報告事項，略（二）討論事項，甲、修正通過體育協進會裁判委員會規程，乙、公推宋君復爲體育協進會裁判委員會主席，丙、華新紗廠因上星期日（二十日）向教育局報名無人接洽，以致逾期，請求准予加入比賽案，由該廠體育指導員翟蔭梧解釋情形，經教育局張貽先證明屬實，議決准其參加高級及初級各一隊，丁、比賽日期原定十一月二十六日，茲因便利各隊起見，議決改爲十一月二十七日午後三時開始舉行，戊、比賽程序除星期日（二十七）已決定之女子高級部由非非隊對女中甲，男子中級部由禮賢丙對鐵中B兩組比賽外，公推宋君復趙化程張貽先三委員，共同負責擬訂，己、關於各種競賽規則摘要，由宋君復報告籃球由趙化程報告足球由谷源齊報告，庚、冬季體育競賽會章程第六條報名參加下加「球類」二字，第十五條每種下亦加「球類」二字，

攝影紀念 冬季競賽委員會，以此次競賽參加者，既如是踴躍，爲鄭重舉行起見，定星期日開始比賽前一小時，（即午後二時）通知所有參加各級男女球隊全體在場合影紀念，特請沈市長蒞會行開球禮，第一場女子高級非非對女中，由山大體育教授高梓女士任裁判，男子禮賢丙對鐵中B由趙化程任裁判，所有此次球賽規則完全採用一九三二至一九三三之新規，該賽規則摘要，賽會於比賽前通知各隊，

內 新六零六 滅毒
免受一針之苦 梅毒立能消除 發明現代最新
此丸係美國醫學博士所發明，爲避免皮肉受苦及危險而製，功能勝過打針，實是梅毒惟一良藥，無論男女新久，五淋白濁，天花梅毒，以及一切
代售 法界明記稻香村森記稻香村生春陽北洋廣告公司日界生春陽福記稻香村同春大藥房估衣街華 總經理 法租界三十一號路泰

消滅三十年咳嗽一旦全愈

天津物華樓金銀珠寶店

收市大甩賣（實事實做，決非設詞）（貨貴貨賤，請來比較）傢俱生財召盤，有願兌者面議
綢緞葛綢 絲織各品 秋冬衣料 應有盡有
本莊造貨機關，向分人工電機兩部，分設於申杭兩地，電機廠全部自被毀於一廿八滬難後，到此刻仍無法復工，茲經各股東議決，縮小營業範圍，先將分設各處之分莊及門市部收束，華北各分莊及門市部，均定於本年十一月二十日停止營業，清理存貨，並將華北三分莊兩門市部之底貨，全部運津，在法租界勸業場門傍門市部，大甩賣兩禮拜，此種不顧血本之收市大甩賣，只將底貨賣完爲止，存貨有限，機會難逢，決非假詞號召者可比，尚希各界早日惠臨，而免後至向隅是幸（十一月廿五日起）
杭州 麗華綢緞莊謹啓

天津新華信託儲蓄銀行 各種放款
手續簡 利息輕
凡存單存摺有價證券股票貨物均可向本行抵押如承賜顧請蒞本行接洽爲幸
行址 法租界中街七號路 電話 三三二四二五
辦事處 東馬路 電話 三〇三三二七

注意 大犧牲 特製紀念蛋糕每只二角五 每天二時出爐限買一百只買完爲止
地址法租界馬家口電話二三三〇六
紅燒牛肉 原價每聽四角六 特價每元三聽
鳳尾魚 原價每聽四角二 特價每元三聽
特製臘腸 原價每斤八角五 特價七角
大肉陳皮梅 原價每磅七角五 特價六角
五磅金臘什錦餅乾 原價每聽二元四 特價一元八角五
一磅半批杷菓 原價每聽三角八 特價每聽三角

冠生園十週紀念大減價三十天
今天大犧牲 鮮果子醬 每元五聽 祇買今天 良機勿失
買一送一 無限貨品
桔子糖 每磅七角五 奶油花生糖 每磅五角
檸檬糖 每磅七角五 皇后軟糖 每磅七角
椰子糖 每磅七角五 果味軟糖 每磅七角
楊梅糖 每磅七角五 陳皮南棗 每磅六角五
芝蔴糖 每磅七角五 花生條糖 每磅七角五
玫瑰陳皮梅 每盒四角五 旅行箱糖 每聽二角
◎志在推銷特價之貨品◎

天津中國實業銀行
本行辦理各種存款 利息優厚 放款 押匯 貼現 手續簡便 電匯 票匯 收交敏捷 匯水克己 發行紙幣 經政府特准準備十足隨時兌現 儲蓄部 印有詳章函索即寄 保管部 備有德國保管箱收費極廉如荷惠顧無任歡迎
行址 英租界領事道 電話 經理室三三二四四 營業室三〇四九七 分機三一九七九 三〇四六九

鳴謝國醫張天普接骨科
鄙人上月乘車不慎跌下至傷折大腿之骨自忖年已大衍恐成廢疾即往各醫院治之據云此症非三閱月後方能奏效鄙職業攸關安可延久蒙宗兄力薦太古河東張君天普醫理不匝月竟扶杖下床四十日已回局照常辦公矣今特登報鳴謝張君神術俾患仆傷者知所問津焉 開灤總局錢惠泉啓

天津中國農工銀行
行址 法租界中街五十號
電話 三三一一六 三三八九一 三二七八五
各種存款 息金優厚 押匯 匯兌 收交敏捷
儲蓄部 定期活期存款 利息極優
各種放款 利息輕微 貼現 信託 手續簡便
發行部 大洋券 輔幣券 隨時兌現
各分支行行址 北平 上海 漢口 杭州 南京 長沙 青山 定海

遺失存摺作廢
十一月十四日上午壽先吾君持敝行所出第一二〇九〇九號特種存款存摺一扣來行並照章開具取條取款，因檯顧客擁擠，敝行於登記後誤將該存摺交與他人，遍覓無着，查該存摺尚存洋二百十一元〇九分，已由壽君憑印鑑開具取條如數取清，將來該存摺無論在何處發現，概行作廢 天津中國銀行啓

王爾臣 婦科 男科 痧科
住址 法租界泰康商場內二層樓南頭
門診 每日上午九時開診至十一時止電話二三一一七
出診 延診者仍請上午九時前電知西頭双廟後樂善里掛號
醫寓電話 五局二九四二 二局二一九一

聚元票行 天津法租界廿六號路 函購加郵 一角五分 信到即復 不延誤
新到 卅八次 倫敦大香賓 五十萬 每張大洋十元 小獎三千餘個
八十次（十八次）福樂麗香賓 每張一元 每禮拜一開
請購 天津美國倫敦慈善香賓 每張洋二元 十二月四號開彩
第三期 愛國獎券 頭獎五千元 每張洋二元 十二月四號開彩
公開萬國賽馬頭 五七八七
英國賽馬 又仲十六次慈善 英商先生得
英頭賽馬 四二四五 又仲十六次慈善二馬林先生得
倫敦誌禧

增元票行 天津法租界二十四號路 外埠函購加郵費一角五分
本號又到 倫敦大香賓 五十萬元 每張十元
新到英國福樂麗小香賓頭馬二千元每張洋一元每星期六開
天津美國慈善香賓頭馬二千元每張一元每逢星期六開
天津英商怡和小香賓頭馬一萬元每張二元每月卅日開
天津法國特 慈善券 頭馬一萬元 二月四日開
准華洋防盲 又仲第三十六次福樂麗 二馬誌禧
大香賓 CAO3221 四馬誌禧 即十一月十二日開 得主速來取洋

經濟新聞

金融

標金狂漲十三兩

大條美銀勢趨下落
津中外匯英平美俏

海外銀市

【倫敦二十五日電】大條銀近期落〇六二五、計十八便士一二五、遠期未更、仍計十八便士一二五、脚地無甚變化、市況穩呆、

【紐約銀電】現貨猛落七五、計美金二角六分一二五、市況萎、

【孟買銀電】現期計五十五羅比九安那、十二月期計五十五羅比十三安那、一月期計五十六羅比二安那、市況平軟、

海外匯市

倫敦匯市、英美介率迭落三分二五、計美金三元二角一分三七五、英日介率仍計英金一先令三便士七五、市況萎弱、紐約匯市、美英介率激落四分又二五、計美金三元二角〇六二五、市況益頹、美日介率大半元、計美金二十一元二五、市況穩昂、神戶匯市、日英介率狂長半便士、計英金一先令三便士六八七五、美日介率亦大半元、計美金二十一元正、市況趨俏、

滬市外匯

昨日外匯以美銀猛跌、更以英美匯兌迭現新紀錄、致美匯奇緊、英匯則平、晨開英匯一先令九便士半、美匯二十八元七五、日匯七十二兩七五、金市計七百七十九兩、旋即升至七百八十兩、英匯縮售一先令九便士四三七五、美匯二十八元六七五、日匯七十三兩、市況緊俏、此後多頭以有利可圖、微有拋出、漲風稍殺、九點半、標金爲七百七十九兩、十點又升五錢、十點半、回落一錢、爲七百七十九兩四錢、市況穩定、移時投機家暨興吸進、十一點猛漲至七百八十一兩二錢、市況又緊、霎時市面進風緩和、金市平疲、十一點半、計七百八十兩九錢、美匯改售二十八元六二五、餘市不動、午市收盤回升至七百八十一兩九錢之最高峯、美匯縮售二十八元五六二五、日匯七十二兩七五、市況仍緊、昨逢週六、下午循例無市、

本市外匯

英美匯市益趨硬化、銀行對做尚稱活躍、晨初銀行進價、十二月份美匯三十元六二五、售價爲三十元五六二五、結果即按三十元六二五成交、至十一時左右、滬標金更昂、致售者觀望、近午時十二月份美匯又做三十元五六二五、半日成交約五六萬元、茲將匯市經過行市紀下、九點半、英匯一先令十便士八一二五、美匯三十元半、日匯六十八兩六錢、九點五十分、英匯一先令十便士七五、美匯三十元四三七五、日匯六十八兩八錢、直至十一點半、英匯一先令十便士七五、美匯三十元三七五、日匯六十八兩八錢、午市收盤、英匯一先令十便士七五、美匯三十元二五、日匯六十八兩六錢、匯豐掛牌、近期英匯一先令十便士六二五、美匯三十元三二五、日匯六十九兩五錢、關金一百三十二兩三七五、四月期出口信匯進價、英匯一先令十一便士一八七五、美匯三十一元、日匯六十四兩五錢(三十天期)、

本市洋厘續疲

每萬較前落二兩五錢
津申電匯未開

洋厘

昨日洋厘市價、瀰形疲落、市面平靜、交易亦薄、公會成交二十二萬九千元、暗市則銷數千元、計開盤爲六七三二五、大價三二六二五、小價三二二五、收盤與開盤同、茲將全日市價經過詳情紀下、昨晨九時三十分、厘開爲六七三二五、賣者敦昌、寶生、次盤爲六七三六二五、敦昌續吐、永恒吸進、霎時會一度落爲三厘五、但至四十分、價仍至三六二五、泰豐恒恩慶厚、永濟、敦昌拋出、義生、元泰、聚豐永、永恒提進、此後市面鬆濫、價即步落、由三厘五、落爲三三七五、三二五、續至三二二五、義勝、敦昌、永濟、益興珍售出、治源、元泰、義生購進、交易尚可、延至十時二十分、疲風漸定、價隨由三二二五、升爲三三七五、續升至三厘五、賣戶如中和、晉豐、永源、永恒、及恩慶厚等、買戶如永濟、永謙、肇華、寶生等、至十二時十分、賣風稍緊、價復軟折、經過三三七五、三二五、落至三二二五、同裕厚、泰和、裕源、益豐、永昌、義生、敦昌等家吐出、天瑞、永謙、永信、中興、德源、萬華、肇華吸進、此後賣者漸薄、價即徐步上游、由六七三二五、升至三三七五、售戶如晉豐、誠明、泰和、中和、利和、義成裕、裕源及泰豐恒等、進戶如益興珍、德源、中興、萬華、肇華、永信、永恒及義生等、至二時二十五分、價續升至三厘五、天瑞、恩慶厚、義勝、永謙、誠明、和豐等家拋出、中興、義生、萬華、永恒、永濟提進、交易活躍、延至四時、即按該市收盤云、賣者中和、買者益興珍、暗市開爲六七三二五、賣戶誠明、買戶頤和、

申匯

昨日申匯市價未開、暗市則有按漲一兩五錢於成交者、賣元者爲肇華、烟台幫及功成玉等、買元者爲泰豐恒、大米莊、浙江興業及鹽店等、成交不及十萬云、

海關金單位

一・三三三・三三

海關佈告、二十八日海關金單位、每百個合行平銀一百三十三兩三錢三分、

本埠足金大漲

昨日本市足金行市、每行平一兩合洋一百零七元五角、纔開一百零八元四角、升一元五角五分、

上海洋厘回張

【上海廿六日電】申厘晨開爲七錢一分二厘、拆息四分、午後厘開七錢一分三厘二五、拆息不動、洋厘每萬較前上升一兩二錢五、拆息小一分、

公債

倫敦中國金債

【倫敦廿五日電】中國政府發行金債券在倫敦市場行市如下

△民二善後借款英發債票七四鎊、
△湖廣路德發債票二三、二八鎊、
△津浦路英發債票一七、二二鎊、
△中法實業美金債票一〇七、二五鎊、
△馬可尼債票四、七鎊、
△津浦路英補發債票二三、二八鎊、
△滬杭路債票七七、八二鎊、
△河南鐵路債票五、一〇鎊、
△京奉路債票九〇鎊、
△廣九路債票四、九鎊、
△隴海路債票五、一〇鎊、
△韋可斯債票六、七又五鎊、
△滬寧路債票三八、四三鎊、

倫敦股票行市

【倫敦廿五日電】本日股票行市如下、

△匯豐(英倫註册)股票一一七、五鎊、
△麥加利股票一三、八七五鎊、
△英美烟公司股票一〇一、七又五鎊、

棉紗

紐約棉價仍落

【紐約廿五日電】

現貨	五、九〇	跌、一五
十二月	五、七六	跌、一四
一月	五、八四	跌、一二
三月	五、九四	跌、一〇
五月	六、〇三	跌、一三
七月	六、一三	跌、一二
十月	六、二八	跌、一三

上海棉花堅定

【上海二十六日電】

	前場開盤	後場收盤
十二月	三一、三〇	三一、四五
一月	三一、三五	三一、六〇
二月	三一、五五	三一、七〇
三月	三一、七五	三一、八〇
四月	三一、七五	三一、九〇

上海期紗微俏

【上海二十六日電】

	前場開盤	後場收盤
十一月	一三九、三	一三八、五
十二月	一四〇、三	一四〇、三
一月	一四一、三	一四一、六
二月	一四二、七	一四三、〇
三月	一四三、九	一四四、三
四月	一四四、四	一四四、七

棉紗市上漲

昨日本市棉紗交易、略轉活動、氣勢微漲、泊頭幫買十支十全紗一百一十三兩、三河幫買十支三光紗一百一十四兩五錢、寶坻幫買十六支三星紗一百廿四兩、十六支三截紗一百廿三兩、任邱幫買十六支三光紗一百廿五兩、

西河花胃滯

昨日市況、異常清淡、僅中幫永安紗廠買厚記一百包、開價廿四兩二錢、洋商買同生一百包、開價廿四兩一錢、源聚一百七十包、開價廿四兩、

雜糧

大米市趨弱

昨日本市大米交易微快、氣仍下落、共安一千六百四十四包、香港西貢十一元六、十一元七、十一元八、十一元九、仰光十一元二、十一元三、敏當十元六、十元七、上海西貢十元、十元一、十元二、敏當九元五、九元六、小交八元四、八元五、米凍八元四、八元五、蕪湖機米九元二、江米十元八、十元九、十一元、大頭十元七、十元八、兩門稻米十四元一、十四元二、

麵粉市下落

昨日本市河壩麵粉下落、中京濟蚌洋粉四萬六千包、北粉九千包、中粉綠兵船二元七角九、綠炮車二元七角九五、綠丹鳳二元七角六七、綠紅孩二元七角四、綠玫瑰二元七角四、綠炮台二元七角五、綠蘭花二元七角八、綠和平二元七角五、藍丹鳳二元、京粉綠月兎二元六角八、綠三星二元五角五分五、藍聚寶盆二元五、蚌粉紅元寶二元五、綠元寶二元七、濟粉綠五福二元九角七、洋粉人馬二元七角九、三鮮二元七角七、洋樓二元七角三、風船二元七角七、洋字二元七角八、石碾二元七角三、發財二元六角九、

雜糧市況

昨日本市河壩雜糧市況、成安口吉豆退皮三百包、(老三厘牌)價九元七角八、黑紅莞帶皮四十包、價四元五角五、

羔叉皮持平

羔叉皮市況、雖走銷未曾間斷、但勢未見激昂、仍僅持平勢、昨日大陸行買北平貨二百五十條、開價七元九角、八元、中國行買山東貨一百八十條、開價六元五角、七元、

生羊皮仍盛

生山羊皮市況、仍極興奮、氣勢呆定、並無變化、平和行買東路貨三十五捆、開價四十二兩、順德貨九十七捆、開價四十一兩五錢、魯麟行買順德貨一百一十四捆、開價卅六兩五錢、禪臣行買錦州貨三十六捆、開價三十九兩二錢九分、

凡士林黃油膏

家庭中無價之寶

皮膚刀傷，灼傷，挫筋，腫痛，燥裂，凍瘡諸患，搽以凡士林黃油膏。能阻空氣及污穢侵入。功效立見。質料純粹。毫無氣味。又可用爲護髮妙品。內服此油少許。可治傷風，咳嗽，喉痛，等症。

各大藥房洋廣貨店均有出售請認明凡士林商標爲記

(一)

上海英商老晋隆洋行有限公司及外埠各分行經理

法租界中華路

謙盛祥關店大拍賣

最後一批 格外便宜

綢緞 顧繡 呢絨 毛織 蔴織

大衣 斗蓬 雨布

各界速來 勿要錯過 盡在這批 賣完爲止

每夜疲乏無神，夫婦感情漸疏，然亦無可奈何也，此卽牙齦病使精神與身體兩虧之緣因，亦卽忽略之故，以致牙齦出血，牙齒鬆浮，不久恐將完全脫落或拔去，今伊不敢張口，不欲言笑，而自覺羞恥，樂趣全無，切勿常此以往，延誤終身，應乘牙齒壯健之時，卽用福朗氏牙膏早晚一次，可保君之康健愉快，並制止牙菌之破壞工作。

福朗氏牙膏，非普通牙膏可比，旣保牙齦，又淨牙齒，並殺牙菌，請卽試用，便知將來君之安康愉快，均有穩固之保障。

萬勿以牙齦病爲兒戲，今四十歲之人，每五人中，約有四人患此疾，青年患者亦以千計。

福朗氏醫師，係著名之口腔病專家，發明此膏，該膏含有牙齦病之收斂劑，全球牙醫均信用之。

中國經理 怡昌洋行 上海廣東路三號 各藥房均有出售 (F2)

Forhan's
FOR THE GUMS

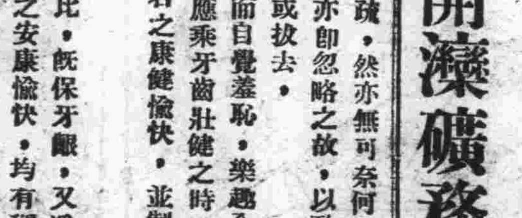

福朗氏牙膏與普通牙膏不同專爲防免牙齦病

用戶注意

本處所售煤塊由今日起每噸減價一元

特此通告

開灤礦務總局北方售品處啓 廿一年九月廿一日

國聯調查團報告書

本報出版部代售

每册實售大洋五角

友聯公司出品

女士：你能知「雪霜」的妙用？

採用 天然花蕊，芬香味柔。

雪霜

雪花一樣的潔白！！
玫瑰一樣的芬香！！
所以，它
使你容顏嬌美，
使你青春延長。

更有！

法國化學專師 米大夫化驗證明

友聯公司所製之雪霜經本化學師化驗證明其不含有害及有毒之物用之可以釋金皮膚並無刺激該霜之化學配合雖久貯藏永不變性且其原料精純洵屬上品也

經售處

國貨售品所……北馬路
中原公司……日租界
金九霞……勸業場
華信棧……法租界
德康號……法租界
三友實業社
范永和……日租界
源豐號……東門
仁昌號……東馬路
德豐號……東門外
華貞號……東門外
人生祥……北門西
東廣泰……鼓樓東
廣泰興……西門內
裕恩永……特一區中街
盛錫福……法租界
祥記號……下天仙

無敵戒煙筠糖

渡人舟 料十二元 中盒一元 小盒三角五 零塊一角

代售處 法界梨棧華信棧 日租界新明戲院南義源茶莊 河東東天仙前小白樓瑞祥銀號 潤生和茶莊 日租界蘆莊子東合居 英界小白樓小營市場旁春記稻香村 店 市場南門內路西德昌洋行 西單遊藝商場北門內瑞林商店

本藥糖專戒鴉片白面純用參茸貴藥食此藥糖如服靈芝強身健胃固精利便安眠無痛苦不悞事服一料糖癮戒除無效退洋全

華信 裕記 市牌坊西南 東南角匯通刻字東日 北平代售處 前門外正陽藥房

東海和記中西食堂 法租界海大道頤和園對過 電話三〇八〇九號

爲學生、職員、旅客謀便利

發行中餐劵 每本十張 〇甲種 每本四元 〇乙種 每本三元

承辦包飯 半月起碼 格外豐厚 △甲種 每月二十元 △乙種 每月十六元

戒煙新福音

毒藥癮以致不能脫離按受騙者實居多多也本房聲明戒煙膠囊求膠囊一種減價許可至舊年底爲限每料原價烟藥馳名各省勿容贅敘每付一元

永德藥房 內義成厚東珠市口路北廣盛隆西長安街路南三順和東四 代售東南城角德記東馬路北天順京報房北京代售處打磨廠西口

大凡市售戒烟藥者夥矣而流毒經之藥居多果能收其功效鮮矣雖售者品經過官廳化驗發照准其銷售」一然用主服之不但烟癮未斷而落成人無敢保無絲毫毒質無藥味漸法神速人要染成藥癖之譏須各省函汁數封流十六元僅收半價洋八元欲苦金丹戒分號法租界泰康商場 路東廣順公張家口邊路街春和玉公主禮三合公亦烟酒分會唐山中西藥房

天津義品放款銀行廣告

本行係比商爲一有限公司在天津上海漢口其他商埠及遠東等處已逾二十餘年凡本埠英法義租界內產業均可

經營房地產

抵押借款 各租界或特別區之房產敝行亦可

經租 佣金低廉茲有租界內 **大小住宅** 面貨棧事

出售 房屋價值便宜收入豐厚投資定可獲利再設有工程部有外洋技師及出租之房屋等計畫各項房屋繪圖監工具在各租界及特別區有住房公事房師專司其

出租 倘蒙賜顧請駕臨法租界中街第一百十一號本行商辦可也

電話 洋經理室三一四五一 華經理室三一二一

服…六…丸 滋毒殺菌良藥

…保除根●曾經治愈數十萬人●靈驗無比●輕者一瓶全愈●重者二三瓶准能除根●

…處 西藥公司 唐山中德藥房 山西太原各藥房均有 安里七號振記 外埠函購寄費加一 …藥行

咳嗽

病者介紹幸患諸般咳嗽哮喘不息望勿難藥耽誤速服「萬咳寧」保證永遠除根當時見效勿以鄙言爲河漢也

價目每瓶七角

代售處 法租界華利北里 梨棧明記稻香村 總代理店北洋廣告公司 大胡同生春陽 外埠分銷處 唐山小山…本埠 估衣街華新藥房 福記稻香村

珠寶鑽石 貨真價廉 金銀首飾 成色十足 器皿禮品 式樣新奇

△總店：日租界旭街新明大戲院對過 電話二〇五二九

△分店：法租界梨棧大戲院左首 電話二三三三七

永明人壽保險公司

創自西曆一八六五年自成立迄今付出滿期還欵及身故賠欵已超過一萬萬二千三百萬鎊其發出之保險單已達百萬號近年之發達更非……爲人生必須之舉一經投保勿……

律師吳其焯代表天津老九章綢緞莊通告欠戶啓事

本律師受任老九章……委託清理外欠賬欵函催各欠戶已照償還者固屬不少而藉詞延宕……亦居多數……查與該莊往來各戶多係殷實商當……

天津花柳病診療所

專治花柳病　兼治內外各科　皮膚病　性病　最新法戒……

天津地方法院公布欄

天津地方法院布告　法字第二五九號

爲布告事案查國家厲行不動產登記制度係爲證明權利澄清訟源起見一經登記產權即永遠確定無論何人不能加以侵害即或遭遇變故以致契據滅失凡曾經本院登記者所有地畝丈尺房屋間數均有檔案圖冊可資證明無虞損失利益顯然不勝枚舉況現行民法第七百五十八條明定不動產物權依法律行爲而取得設定喪失及變更者非經登記不生效力是產權授受之間登記尤爲唯一要件與其事後涉訟徒滋糾紛何如及早登記確定權利用特布告民衆一體週知並將自本年度開始後本院核准登記各件逐日宣登本市庸報公布以廣公證特此布告

中華民國二十一年二月二十九日　院長周祖琛

天津地方法院公布　法字第九五三號

爲布告事照得本院辦理不動產登記聲請程序及徵收登記各項費用迭經列舉出示布告在案風聞本市近有不肖之徒冒充本院登記調查員向當事人索取費用或以代辦登記名義化名勒索影響當事人權利與法院威信實非淺鮮聞之至堪痛恨查本院辦理登記向按定章收費同時即掣給蓋用院印之定式收據至收費計算標準並經列表在院前公示除照章應徵者外絕無分文費用亦絕無派員在外收受文件及徵收費用之事即調查員出外調查車力飯食亦悉由自備不准妄受分文供給本市五方雜處人心澆詐屢經發見冒充調查員在外招搖情事故特重申布告如再有假藉登記或訴訟名義在外勒索錢財者無論何人均准指名呈控一經查實即予依法嚴辦本院長去弊務盡嫉惡如讎決不稍有寬假仰闔境商民人等一體知悉勿再隱忍受欺自貽伊戚是爲至要特此布告

中華民國二十一年二月二十九日　院長周祖琛

天津地方法院布告　法字第二八七號

爲布告事照得本法院辦理不動產登記事宜迭經出示布告在案現查民法施行未久深恐民間未盡週知致有貽誤按民法第七百五十八條規定不動產物權依法律行爲而取得設定喪失及變更者非經登記不生效力第七百五十九條規定因繼承強制執行公用徵收或法院之判決於登記前已取得不動產物權者非經登記不得處分其物權是現行民法係取登記要件主義以登記爲法律行爲成立之要件與舊時法例僅認登記以對抗第三人者不同此項規定與民間產權關係至鉅一經疎漏必使整個法律行爲歸於無效及至成訟補救已遲本院長爲確實保障民衆私權起見用特重申布告仰華租各界住民一體知悉切勿觀望自誤特此布告

中華民國二十一年九月一日　院長周祖琛

天津地方法院不動產登記公示

元字一八五一號	林蓬弼瑩	(甲)地十五畝六分九釐 (乙)四畝六分	鄉四區單家窪柳灘村	詳圖	共有權保存登記	同上
元字一八五二號	福壽堂鄧	地基一畝四分一厘四毫大縧灰瓦磚房四十間半	南二區鹽店胡同路西	東南西北至 胡同 胡同 胡同 張瑞	抵押權設定登記	廿一年七月十六日
元字一八五三號	裕華津莊	地一畝一分八厘一毫七絲八忽樓房廿八間磚平房五間樓子三間廚房二間平廈一條中間二條	南三區展家花園	詳圖	抵押權變更登記	同上
元字一八五四號	鴻德堂薛	地五分五厘三毫四絲三忽灰磚房十六間	北四區水梯子大街南白衣菴胡同	東南西北至 業主等 走道 張姓等 河沿	抵押權設定登記	同上
元字一八五五號	祥瑞堂王	地(市畝)七厘四毫灰房四間平廈一條	中一區侯家後四喜堂胡同南口	東南西北至 胡同 康姓 李姓 胡同	抵押權設定登記	同上
元字一八五六號	馮振南	地七分八厘八毫灰土磚房十九間	北二區郭莊大街何家胡同南	東南西北至 胡同 大街 王姓 何永發	抵押權設定登記	同上
元字一八五七號	景紹堂仁記	東四區登記簿第四冊第一一三號之房地		詳圖	抵押權變更登記	廿一年七月十八日
元字一八五八號	郭紹棠	地二分九厘四毫八絲灰房十二間	南五區城隍廟東箭道坐西二四號	東南西北至 道 李姓 李姓 李姓	所有權保存登記	同上
元字一八五九號	公記	同上	同上	同上	抵押權設定登記	同上
元字一八六〇號	書帶堂鄭	地六分三厘八毫六絲磚瓦房十七間	北二區旺道莊雙興里十號十一號	東南西北至 業主 王姓等 走道 墳地	抵押權設定登記	同上
元字一八六一號	賈文池	地二分七厘九毫九絲磚瓦房七間	北二區旺道莊雙興里十二號	東南西北至 郭姓 王姓 業主 墳業	質權設定登記	同上
元字一八六二號	恒陽公司	地二分三厘五毫五絲灰土房九間	北四區進香里坐西門牌五號	詳圖	抵押權設定登記	同上
元字一八六三號	沈祖隆	地三分二厘三毫三絲灰房八間半	北一區錦衣衛橋張家胡同二號	東南西北至 周姓 胡同 胡同 王姓	所有權保存登記	廿一年七月十九日
元字一八六四號	李少卿	同上	同上	同上	抵押權設定登記	同上
元字一八六五號	忠恕堂魏信記	地一畝八分六厘二毫灰磚房二十七間	鄉五區東樓村三十九號	東南西北至 朱姓 賈姓 王姓等 大道	所有權保存登記	同上
元字一八六六號	楊緒春	同上	同上	同上	所有權移轉登記	同上

吸之悠然意遠

大前門香烟

CD-222

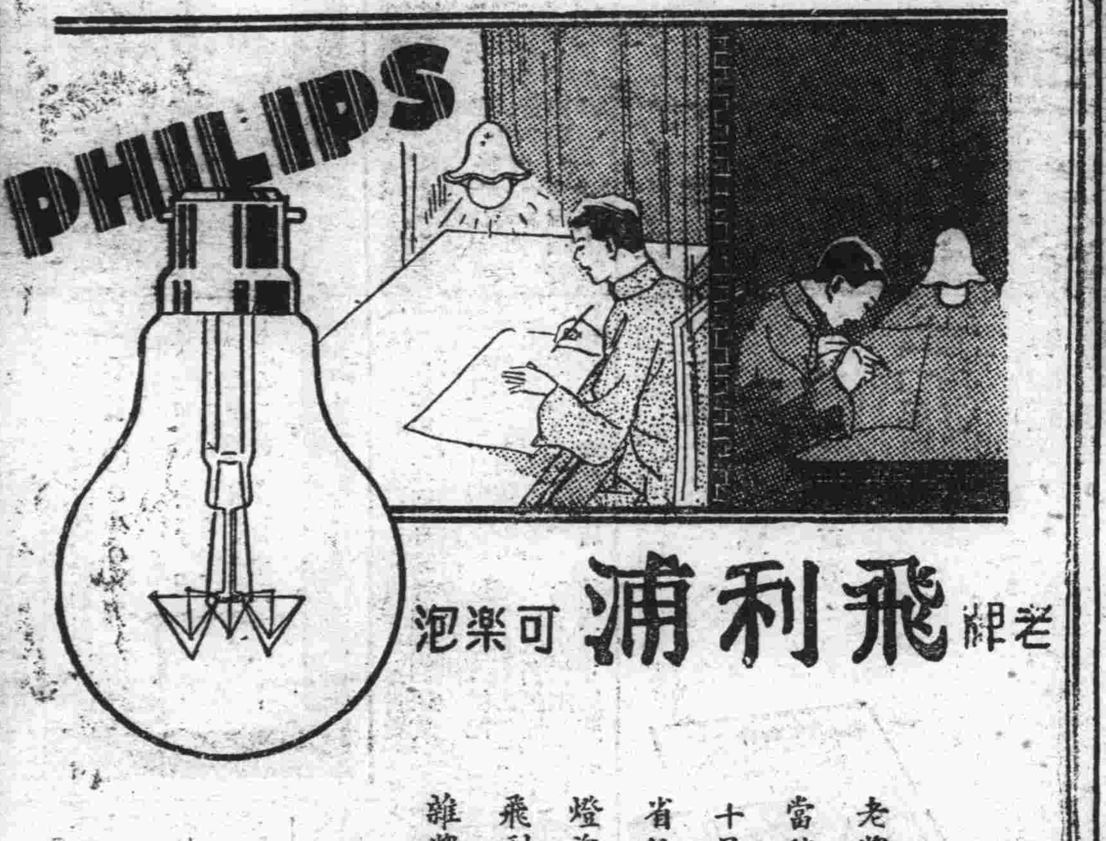

老牌飛利浦可樂泡

明便宜　暗吃虧

老牌飛利浦可樂泡。品質高萬倍。當然價較雜牌泡爲高。然其光亮十足。經久耐用。每月電費更可省付甚多。最後計算。較購雜牌燈泡。經濟不知其數。故購老牌飛利浦可樂泡。則明而便宜。若購雜牌劣泡。則暗中吃虧。

購時請認明商標。不聽店家用雜牌混售。

總發行所　上海 中和燈泡公司　各電料店均有出售

飛利浦燈泡燈絲粗短耐震不斷泡形新式不黑不碎

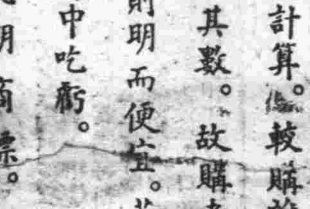

雜牌燈泡燈絲長泡形舊式耗電流復易損壞

P-5

拿凡米同

止痛—偏正頭痛．牙痛．腰背痠痛．各神經痛．

退熱—傷寒．流行性感冒．各項發熱．

每日三片　三次分服　溶少許溫水服下

總經理　上海　漢口　天津　立興洋行

NOVAMIDON

法租界　花旗　梨棧街

妳要想幸福　必穿　幸福綢　纔能達到幸福的美觀了

服第威德補腎丸．即健康之起點

人身之血液周行不息惟內有一種毒質名曰尿強酸毒非有健全之腎部吸收此種毒質使排泄之必致引起背痛骨痛纏酸等病症人人所不能免。第威德補腎丸專使腎部健強以盡其清尿消毒之責任功效卓著五十年來全球名醫莫不稱許故君起服第威德補腎丸之日即爲健康之起點

明證—服第威德補腎丸後二十四小時內小便即變成淡藍色此即藥力直達腎部之明證蓋第威德補腎丸即以此袪替連藍及七種名貴藥料所製

第威德補腎丸

清尿消毒　强身延壽

各埠各大藥房均有出售

D-1

第四十八期

本畫刊每逢星期日出版一次隨報發行不另售

庸報星期畫報

本刊徵求

歡迎讀者以具有新聞價值之照片投寄酬資從豐

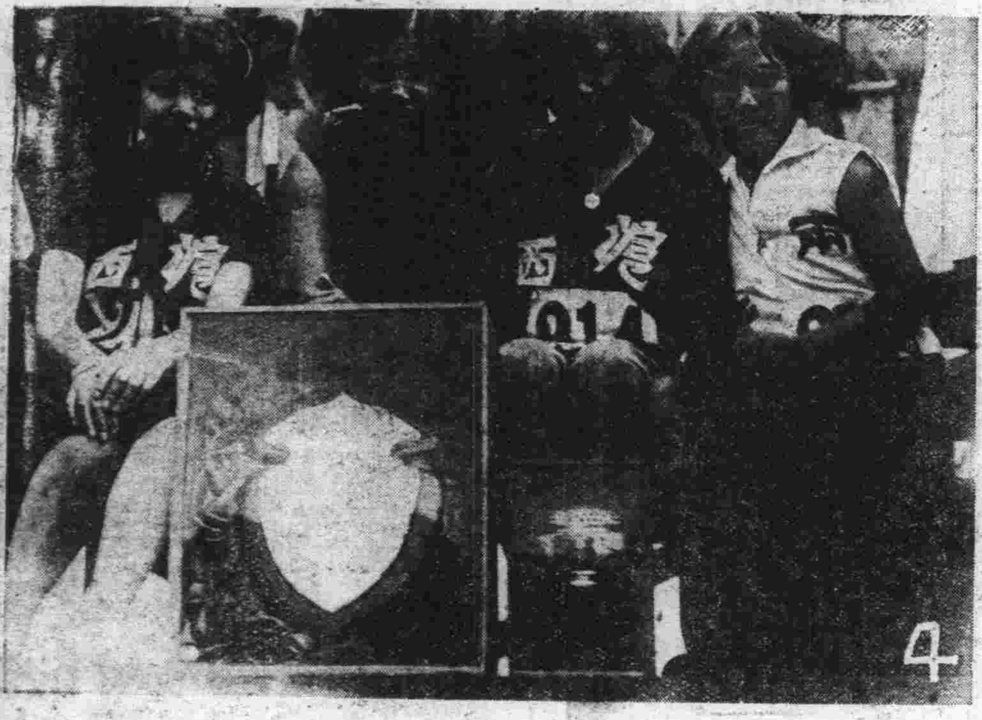

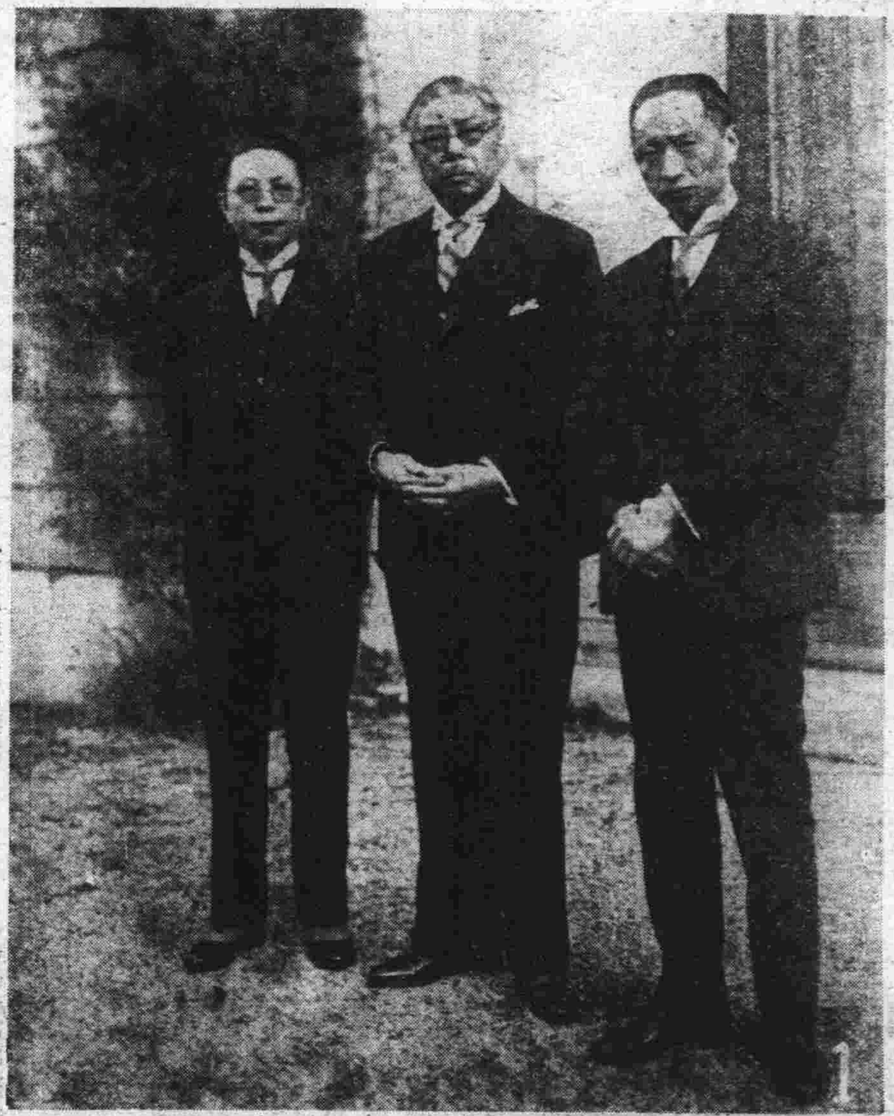

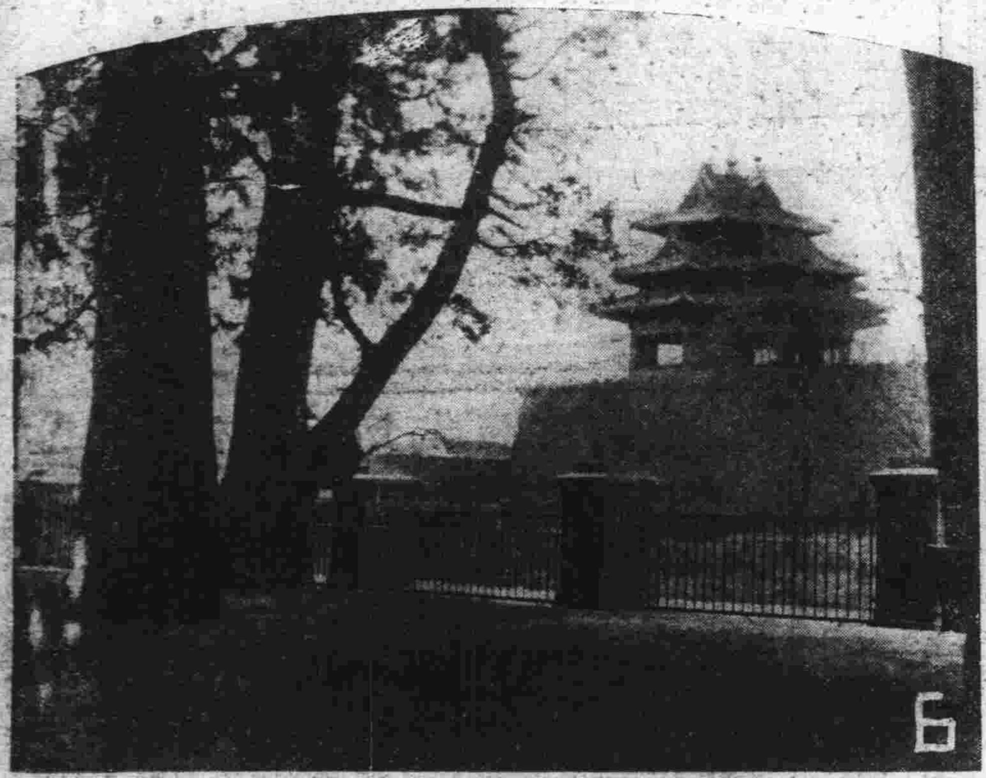

偽國在榆關收稅之放行單（好萊塢攝贈）

偽國將東三省鈔票加蓋（滿洲國中央銀行）之紅字鈔票（好萊塢攝贈）

說明

㈠我國出席國聯特別大會之三代表「右」顧維鈞博士「中」顏惠慶博士「左」郭泰祺公使 「戈公振於日內瓦中國代表辦事處」

㈡參與國聯特別大會中國代表團專門委員顏德慶博士在維納絲聖馬哥廣場飼鴿留影 「戈公振攝」

㈢北平中比友誼會於十一月十四日在北京飯店開聯歡會合影「該會總會在滬執行委員爲艾勒斯分會在平代表爲彬熙」

㈣上海萬國競走賽中國女子參加奪得錦標之滬西隊 「德華攝」

㈤三位女體育家「右」宋淑揚「中」王繁貞「左」唐少梅 「陳亨震攝」

㈥初冬之中山公園 「索仁甫攝」

自動手錶

本公司新到瑞士名廠最新出品

二十世紀之機械成功科學界非常的貢獻

贈品券

凡購貨滿洋三元贈二十二年精美月曆一組五元以上贈手巾一條請將此券剪下（購）有效購唱片不贈

外埠函購辦法如下

凡外埠函購兌不通之地郵票代洋九五計算減價期內以來信郵戳日期爲定鐘表照價每件郵費三角唱機每部郵費一元二角唱片每張二角每打一元多則類推來信恕不作復尙希鑒諒爲幸

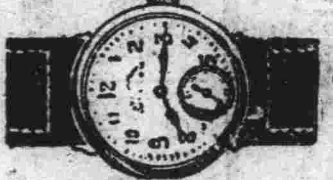

夾白金皮帶雙卡字十五占手表每只祇售十元〇八角

夾白金皮帶雙卡字十五占手表每只祇售十三元九角五分

夾白金皮帶雙卡字十五占手表每只祇售十五元七角五分

眞黃金（Valcain）萬爾根牌每只祇售一百元正

眞白金（Valcain）萬爾根牌每只祇售一百四十五元正

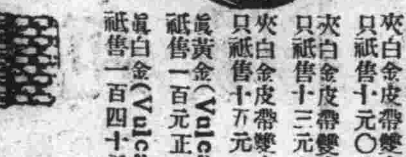

「Rolls」樂爾時牌每只祇售洋一百廿九元五

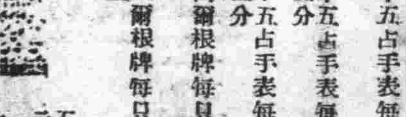

「Rolls」樂爾時牌每只祇售洋一百廿一元五

「Aster」愛時針牌每只祇售洋一百七十五元五

「Rolls」樂爾時牌每只祇售洋二百〇二元五

「Etuni」五號皮帶準走八天長方機心快慢分毫不錯夾白金雙卡字手表每只祇售六十七元五角

「Omega」五號皮帶亞米茄牌長方潤形夾白金手表每只祇售二百二十五元

摩登手表每只祇售十二元五角

背碗闊七次鐘每只祇售七元五角

德國禮和單鈴罩鐘每只祇售兩元二角

六號長方銀殼雙卡字手表十五占長方機心原價二十七元減售十七元正

六號長方綠殼雙卡字手表十五占長方機心原價二十五元減售十五元正

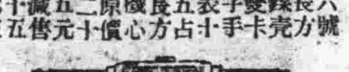

最小摩登夾白金絲帶細心手表每只祇售二十五元二角

夾白金十五占雙卡字摩登手表每只祇售六十元

夾白金十五占雙卡字三針手表每只祇售七十六元五角

摩登嵌鑽長方手表每只祇售六十元起至一百三十九元

英國小巧皮包唱機每只祇售三十八元

德國長方皮包唱機每只祇售二十八元

雙絲週音唱機每部祇售廿五元正

單絲週音唱機每部祇售十八元半

德國金框博士架青年養目鏡每副扣實三元正

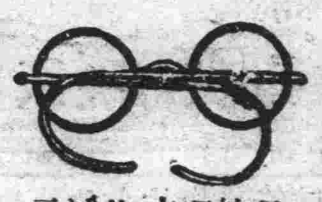

最新式軟腳玳瑁架托力克鏡片每副減售二元

國貨軟腳玳架牛面加厚水晶每副扣實三元五角

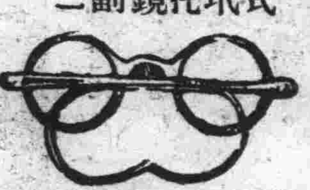

德國十二開金權博士架克羅克斯鏡片每副減售五元五角

美國愛亞西廠出品夾白金橋鼻刻花軟腳摩登架克羅克斯鏡片每副減售十八元五角

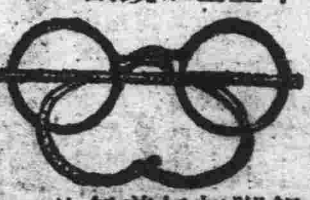

銀較軟腳玳瑁架水晶托力克養目鏡每副減售四元五角

天津法租界梨棧大街

愼昌鐘表眼鏡唱機唱片公司

電話二局三三一五號

現具空前未有之大犧牲、確是商戰競爭之生力軍、同是購表落得揀揀便宜、一樣減價何妨比比貨色、

冬季減價期內之特別犧牲品價目貨名分列於次

新新電影院

今天開演三場

香艷奇泌科學理想有聲對白歌舞鉅片

愛爾賓杜 約翰佳瑞 瑪裘瑞懷 主演

五十年後之新世界

◎是現在的理想！

◎是將來的事實！

將來的行行色色

(一)汽車火車。概不適用。馬路上僅見飛艇飛船往來如蜻蜓然。
(二)空中安設警察維持交通秩序。
(三)人無姓名。以號碼互相稱呼。民間婚姻嫁娶。須經官廳批准。
(四)一日之間你可以在紐約進早餐。往巴黎午膳。到東京吃晚飯去。
(五)吃飯不用刀叉盆碗。將食物製成藥丸。餓時吞服。
(六)廢止電話。祇須一按機關。即可與人談話。且可目視其人。
(七)男女服裝。徹底革新。女人衣裳趨向裸體。尤其別緻。
(八)街道之建築。複雜。最低之屋宇亦達二百餘層。
(九)衣食住行。完全科學化。飲食料祇須一粒小丸。
(十)人類事物。完全機械化。生育機可以製造小孩兒。
(十一)人類將駕飛行車到火星裏去遊玩。
(十二)地球上的人死了能復活。
(十三)世界舞姬。美人舞女。不足娛目。到火星去欣賞另一種令人駭異的美女歌舞！

今天早場開演 安娜浪漫史

日內開演

二集 啼笑因緣

是啼笑因緣之「啼」的樞紐！

是啼笑因緣之「笑」的關鍵！

本集根據著名說部「啼笑因緣」自劉將軍得識沈鳳喜後。以利誘之不遂。乃迫以武力。孤弱女子。經此折磨。其苦何堪。觀眾睹此。能無一表同情乎。胡蝶在此集中。唱京調大鼓「妓女告狀」與「拴娃娃」兩段。發音清晰。句句動人。較首集之「四季相思」。實有過之而無不及也。

光陸電影院

今天三場 三點 五點半 九點廿分

天津產生的女明星 莎梨瑪麗 最近主演 頑艷歌舞 繁華巨構

威廉福 瑞曼 精心合作

美國著名瑪佳絲全班舞女數十參加表演

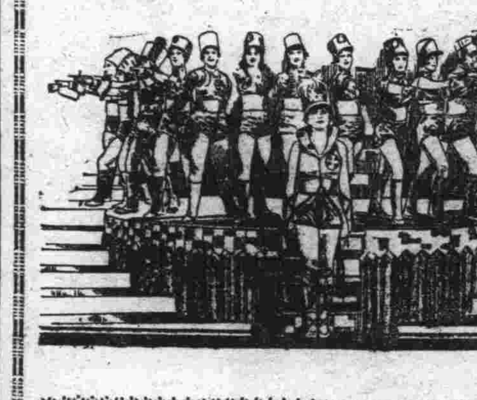

故國情歌

莎梨瑪麗、艷舞濃裝、珠喉百囀、極聲色之娛、神態之美、有艷曲、有情歌、高唱低吟、如愬如檮、如怨如慕、令人聞之、如貽如蜜、如醉如痴、

▲歌舞影片銷聲匿跡、閱此新派作品如空谷足音沙漠清泉

▲莎麗共唱名歌三曲 一，「情歌小度」。二，「裸體大會」。三，「櫻唇分香」。

明星大戲院

今天日夜三場演

全部歌唱對白熱情香艷風流國產有聲巨片

楊耐梅 宣景琳

馬東武 李麗蓮 秦哈哈 陶雅雲

上海小姐

極柔媚之能事 盡風流之大觀

採立體派的佈景極富麗堂皇之能事寫上海摩登社會的陰影紙醉金迷窮奢極慾燈紅酒綠蕩魄消魂以摩登派為靈魂寫嬉笑怒罵之文章舞影翩翩蝶醋花醉歌聲妙曼燕語鶯啼說不盡旖旎風流頑艷哀感

天宮影院

法租界勸業場樓上電話三三六四八

今天日夜准演（星期日至星期三）

美艷明星阮玲玉主演的

後集大破九龍山

事蹟較前集尤曲折 情節較前集尤緊張 佈景較前集尤宏偉 聲勢較前集尤壯大

門爭劇烈。萬分火熾。表演精彩。百倍生色。機關重重。來去清楚。奇峯層層。線索分明。神秘魔窟。頓成灰燼。巍巍殿宇。頃刻犧牲。

早晚票價 日場三點一刻 夜場九點一刻 一律一角

新欣舞台

法租界天祥市場內四層樓上

北平同德新劇坤社

二十七號（星期日）早場准演

張蘊馨 蓋榮萱 劉叉萱 陳艷濤 于紫仙

張鳳霞 花寶林 宋鳳雲 小變玉 梁花儂 田韻舫 周蘭芬

接演三本 啼笑因緣

今日晚場全體合演

毀名全節 初次公演 概不加錢

早價 池座前排八角 後排四角 樓上前排四角 散座後排四角 三角 包廂二元 樓下包廂二元五角 先期售票 對號入座

晚價 池座前排四角 後排三角 樓上前排二角 後排一角 包廂三元五角 樓下包廂一元五角

光明大戲院

今天日夜三場 日場三點 五點半。夜場九點一刻

非常珍貴明星串演 米高梅公司出品 富於幽默性之滑稽對話笑片

大滑稽 巴斯新登 最新傑作 冰面滑稽大王

冰點以下的冷雋 沸點以上的風情

▲艷話之艷話 ▲趣事之趣事 ▲滑稽之滑稽 ▲荒唐之荒唐

▲冷雋之冷雋 ▲熱狂之熱狂 ▲笑片之笑片 ▲大王之大王

情竇不開

PARLOR BEDROOM AND BATH

絕對低能，整個白痴，橫禍飛來，脂粉隊中添頑石，紅運高照，温柔鄉裏出魔王，任他看此「冰面」鬧一場，鐵面也斷腸—笑斷腸。

▲治「情盲」良方 病人巴斯新登先生脈案 面色如冰，四肢厥冷，左脈微跳，右絃無力，血氣凝滯，「情竇不開」，治宜開竅通氣，兼加溫補，以芳草美人湯灌之。藥方 香粉四兩，櫻唇十片，巴掌醋炒五枚，另衛生丸一枚，以米湯送下

價目 樓前排三角後排五角 樓上六角日夜同價

星期早場開演 野玫瑰 聯華影業公司偉大影片 金燄 王人美 合演

皇宮大戲院

今天日夜開映

妙齡女郎 克拉寶 銀壇太后 白麗華 電影皇后 琵琵黛妮兒

三大女明星協作

滿城風雨

曲折如長江大河 離奇如聊齋誌異 繁複若剝繭抽絲 神妙若三國演義

老的演員 新的作風 老的故事 新的情緒

描寫虛榮罪惡 舞場內歌衫舞袖 三千粉黛 呈君前 輪船上 燕語鶯喧 打破階級戀愛

價目 樓下二角 樓上三角 包廂四角

注意下期 星期三日准演

醫驗人身

是一部人類解剖 是一部醫學工具 是一部衛生雜誌 是一部常識大觀

揭穿了男女秘密…… 打破了人生觀念…… 實現了意義公開…… 完成了社會幸福……

延年卻病 長樂永康 生子傳孫 壽福無量

精製新版 與眾殊異 共分兩部 一次演完

價目照常 樓下一律二角 樓上一律三角 包廂每位四角

蛺蝶電影院

美商孔雀公司經理

重新改組 重換新機 重加裝簧 重新開幕

新裝 西電最新有聲影機清晰朗亮

選映 歐美最新偉大聲片質精量宏

輝煌富麗……華貴莊嚴……華北第一！

注意開幕日期

明星大戲院

現已售票 對號入座

空前未有兩班合作僅有大供獻

楊小樓 筱翠花

王福山 遲月亭 劉硯亭 錢金福 茹富蕙 金仲仁 劉鳳奎 趙瑤琴

十二月一日（星期四）夜戲 新排頭二本全部 雙釘計 五色電光龍宮獻寶 水簾洞

二日（星期五）夜戲 戰宛城 馬踏青苗 割髮代首 胡車盜戟 淮代剿嬸

三日（星期六）夜戲 全本新排紅梅閣 紫霞宮 紅梅山洞 特別飛叉 金錢豹

四日（星期日）日戲 花田錯 周通搶親 五人義 大鬧蘇州

四日（星期日）夜戲 鴻鸞禧 拜堂 拜杆 推江 棒打 取桂陽 新排名劇 趙雲招親

票價 （頭兩天）樓下前排三元 中排二元五 後排一元八 樓上前排二元 後排一元二 包廂十五元 （後兩天）樓下前排三元五 中排三元 後排二元 樓上前排二元五 後排一元二 包廂二十元 （日戲）樓下前排二元 後排一元二角 樓上前排一元五角 後排一元 包廂十元

平安電影院

今天日夜三場 日場三點 五點半 夜場九點二十

巨片如火如荼 本院陸續出映 本片為先鋒隊

歐國霸王 道演 大汪克 又一傑作

飛來橫禍

NIGHT COURT

又名 午夜法庭

何斯頓 何姆士 安妮塔碧芝 路易斯東 四大明星合串 空前緊張偉著

▲影界沉寂空氣中一聲霹靂 ▲米高梅公司非常驚人貢獻

無須遲疑，逕來本院，看完此片，包管滿意。

世途艱險，使人觸目驚心 神奸玩法，使人目眥盡裂 ▲貪官污吏之照妖鏡……窮形極相 狐朋狗黨，使人怒髮衝冠 天網恢恢，使人浮一大白 ▲無辜弱者之同情淚……不平則鳴 ▲美國法界之怪現像……魑魅魍魎 ▲全球人類之大污點……社會蠹蟲

河北電影

今天日夜演三場 開演 日場三點半 夜場八點半。

聯華影業公司出品 羅明佑監製 侯曜導

故宮勝景 北平 頤和園 世界名園

故宮新怨

哀感頑艷，纏綿悱惻， 詩情畫意，悅目賞心， 滑稽穿插，亦莊亦諧， 瑰麗崇宏，精彩絕倫，

▲是解釋人生真義的哲理影片

▲是描寫戀愛悲劇的哀情影片

▲是表現藝術極峯的唯美影片

▲是打破傳統[illegible]的革命影片

春和大戲院

頌友敦聘全球馳名鬚生泰斗

七歲紅　白玉崑　李蘭亭

張四虎　李華穩　琴曉舫　馬秀峯　畢永才　王芝裕

今天日場：美龍鎮　金錢豹　牟駝崗（槍小王關老 挑梁大武場）

今天晚場：全部麒麟村

票價：△日場　樓下前排五角　中排四角　後排二角　樓上前排三角　後排二角　包廂三元
△晚場　樓下前排七角　中排五角　後排三角　樓上前排四角　後排二角　包廂四元

小奎官　筱愛茹　金鋼鑽　筱香水　張德俊

廿九日場：全本王華買父　大溪皇莊　諸君注意

廿九晚場：戲迷傳　桑園會　大洛陽橋　注意每角雙齣

注意日夜場特別加串各種雜耍

大面包 足踏地球　王秀雲 蓮花落　郭榮山 拆唱　宗香岩 文武大鼓　翼 高五姑 正 蕎山調　寶全 白鳳鳴 高足 文武大鼓　盧永愛 河南墜子　韓永先 八角鼓　劉緒章 武術踏車　沈蔣二君 俄國跳舞

旅津廣東音樂會借座義務戲

廿八晚場準演　粵劇　俠巧奇緣　特請加演廣東藝術　醒獅

票價包廂六元前排一元後排五角

北洋大戲院

麒麟童

今日晚場初次開演　續演商周革命佈景機關好戲　二本封神榜

紂王寵妲己　造鹿台勞民　傷財造炮烙　慘殺忠臣奉　小專政賢良　裏足國怎會　不亡二本周　藝員前飾姜　尚休妻最精　彩後飾梅柏　評評庭爭詞　句典雅氣度　宏壯炮烙從　容死是警世　悲劇非徒以　神怪惑人耳

星期一早場准演　周君手編　印傳　南北仙侶　雷峯塔　哀豔好戲

預告星期二准演偉大接連佳劇　三本封神榜

注意早晚價目日戲　每逢星期日及星期六白天准演好戲　日場價目樓上包廂二元四角散票六角前排三角後排二角樓下前排六角中排三角後排二角　晚場價目樓上包廂四元加彩八角散座一元加彩二角前排六角加一角後排三角加五分樓下前排一元加二角中排六角加彩一角後排三角五分二本封神榜加彩

現已售票

新中央

今天日夜準演星期日起

後集　上海血戰史

全部配音實地攝照　淞滬戰事國產巨片

攝製比前集更精彩　戰爭比前集更猛烈　內容比前集更緊張

△探射燈照察陣地△山野炮雷閃流星△坦克車橫衝直撞△飛機隊翺翔擲彈△機關槍密如暴雨△手溜彈疾若飛蝗△肉搏戰血光刀影

一律一角包廂一元

天華景大戲院

今天日夜開演

趙美英　早十三妹　晚秦英征西

陳蓮舫　早十三妹　晚秦英征西

朱小義　梁一鳴　張德發　早青石山　蘆花河　十三妹　晚全本秦英征西

林曼雲　松雪芳　徐德俊　早蘆花河　青石山　胭脂虎　晚全本秦英征西

查財則能得高息最對儲及人管欵須外重保之固
理原以獲最利爲要於蓄爲代之尤格注担品穩

八厘債券之担保品

（一）祇押五成六之頭等地產

（二）本公司之基金元五百萬兩

中國營業公司經理地產事業。非世之視爲投機事者可比。所有在債券項下收得之欵。並無分文撥爲購置地產之用。完全充作頭等地產押欵。試以去年之成績言之。

共計押欵總額	一九，一九四，八六七兩
各該產市值	三四，〇七五，五六五兩
受押欵額	百分之六十六
平均利率	九兩三錢五分
佣金統扯	每百分，七六
八厘以外之額外息金	二五五，二九一兩
佣金收到之總額	一四六，八二五兩

於此可見在去年度。除爲公司賺得十四萬六千八百二十五兩之佣金。並能於付給各債券八厘利息以外。獲有百分之一，三三之餘利。且債券之担保品。祇押得百分之五十六。又有本公司之基金元五百萬兩爲第二担保品。可謂穩固達到極點矣。至於年息八厘則與市上多以六厘計息之債券相較。實可多獲三分之一之息金。故本公司之八厘債券久爲各邦人士所深信而爭相購買。

美商中國營業公司啓（五十）

資本收足五百萬兩　上海地產交易唯一市場　上海四川路七十號

東法奶品公司

(一)巴士特氏機器　(二)維他命蒲盧坦　(三)機器裝瓶洗瓶　(四)冷服熬水溫服

消毒牛奶四大特色

滅菌經久不酸

元素完全存在

奶質清潔異常

均可萬勿煮騰

本公司設在法中街伯爵大樓十一號電話南局二三三五號如蒙惠顧電知即送歡迎參觀牧廠

純潔鮮黃油味美無匹計有鹹淡兩種每包有一磅有半磅的任憑購者諸君自擇每磅鹹淡均售一元六角

美國牛荷蘭種　奶質富厚價值低廉

集成老牌　麥精魚肝油

原料最上等　製煉最道地

含有人生生活素維他命之滋養料極爲豐富爲虛弱胃呆氣喘咳嗽及病後失調之唯一良劑

大號玻瓶每瓶洋一元五角　二號玻瓶每瓶洋八角　彩印鐵聽每聽洋六角

上海集成藥房發行

津埠各大藥房各稻香村生者陽及廣藥莊均有出售　華北總經理法界三十一號路振記西藥行

正大療癧藥片

瘰癧（俗名癧子頸）初起痰痛久而紅腫潰爛若不早治變成肺癆患者不論遠年近日一經投服此藥片極靈極妥此藥片能消痰和血養陰止痛補肺之功未破者立消已破者收口斷根永不復發治瘰癧之聖藥也

每瓶裝六十片每瓶大洋一元五角外埠郵寄加一

總經理寶和公司　天津法界基泰大樓

【代售處】生春陽號……天津法界梨棧日界旭街大胡同　中原公司……法日界

此藥片專治男女先天不足後天失調心中憂鬱勞心過度思想不遂以致氣血不和亢陽上升血脈凝滯痰入血絡故頸項結核名曰

魏廷敦牌　WORTHINGTON

灌田的水帶及火油發動機

價廉省費容易使用移動輕便

倘蒙垂詢價目或承索說明當即答覆

慎昌洋行

北平　天津　遼寧

介紹牙科　王潤如

王君牙科名家技術經驗研究有年凡患牙病一經醫治無不著手成春無論遠年近日均能使患者不感痛苦病即立除王君津門行醫聲譽遐邇且能鑲配各種磁金假牙價目尤廉敝人受惠之餘特爲介紹焉

介紹人李漢蓀

隨吸隨戒參茸戒烟丸

因爲此藥的特點。可隨吸隨戒決不使服藥的人有難割捨的情形。上癮絲毫的感覺不快。日吸三錢烟的癮者七日定可戒除。上述乃是實情。決無有精神效驗隨時可以退錢。說明服法及詳細書均載仿單函索即寄。每盒小洋一元。分售處養和聚益世報館　法租界四號路北洋廣告社　外埠分銷處北平前門外天津益世報分館　大胡同北德馨

丙種摺合式　鷹眼牌鏡箱

柯達公司之手提鏡箱。以此種爲最低廉。每具祇售大洋十八元（函購寄費在內）。裝用一百廿號柯達軟片（裝黃匣中）。拍出照片尺寸。闊二寸四分之一。長三寸四分之一。鷹眼牌鏡箱。構造靈巧。鏡頭精美。使用便易。攝影清晰。實爲今日最經濟之娛樂品。鏡箱顏色。除純黑外。又有硃紅～翠綠～寶藍～棗紅四色。鮮豔可愛。定價一律。

購時務希註明所需顏色

柯達雜誌　每年十二冊。定閱大洋八角（一角郵票十足通用）。寄費在內。各大照相館及書局皆有代售或代定。（二）

美商柯達公司　上海　天津　香港

李漢蓀啓事

閱翻庸報大公報新報公司通告大意謂查自十九年七月起直至今日新記公司事完全操縱在張紫垣手內幕情況漢蓀絲毫不知早爲外間所洞悉今張紫垣屢次函致漢蓀索討新記公司送與張紫垣之字據復於前日連登通告漢蓀莫明其妙惟恐外間多猜特此啓事

七代瘋癆腎病專家

張潤甫大夫家傳岐黃活人無算凡患中風咳嗽吐血肺癆及遺精滑精等中西醫藥石無效者用其祖傳秘方皆可限日痊愈　診所法租界綠牌電車道新新電影院西精華眼鏡公司內　門診一元　出診二元　上午十時至下午二時

律師閻麟中受任大成公司常年法律顧問啓事

茲因本律師受任大成公司常年法律顧問嗣後關於大成公司及該號經理劉獻芝君所有財產身體名譽及一切法益當負依法擁護之責特此聲明

裕德里組合事務所委任閻麟中律師爲常年律師啓事

茲因本組合事務所關於法律事項已委律師閻麟中辦理除另立委約外特此聲明

裕德里組合事務所啓

本事務所天津天緯路青雲里二號　電話北局七一一九號

坐藥保溫珠

白帶　痛氣　陰道　癢瘡

帶下病症多因氣血不調或淋濁傳染……宮寒疼痛時流粘液……本藥配合純潔……立見奇效……保溫珠大盒二元小盒一元……

總發行惠民藥房　天津南市平安大街……

北甯鐵路管理局佈告　第　號

照得本路沿綫界內墳塚甚多或係當年購地時已領遷墳之費並未照遷或係乘間私行埋入業經狼藉舉目皆然迭經飭由主管員工調查催遷以清路界無如鄉該墳主藉詞拖賴不肯遠遷甚或避而不面無從查找竟致此項墳墓殘留路界之中各特觀瞻不雅且尤妨碍使用本路地權所在復因整頓路務用地至急爲此佈告各該墳主一體遵照自佈告之日起從寬給限三個月在此期內務將所埋之墳遷出逾期仍不遷出本路即認爲無主荒墳爲清理地界以備使用起見即行設法處置從事清理仰各墳主遵限遷移幸勿自悞切切此佈

平綏北寧鐵路管理局開行北平正陽門包頭間直達特別快車廣告

平綏北寧兩路爲便利往來平包間旅客起見會同商訂開行北平正陽門包頭間直達特別快車並自十月十八日起每星期二星期五由正陽門開往包頭每星期一星期四由包頭開回正陽門附掛頭二三各等臥車及餐車往來乘客除購普通客票外另購床位票所有各種優待券及減價票概不適用除將詳細時刻表另行登報外特此廣告

中華民國二十一年十月十一日

氣象報告

今日天氣預測 多雲

國立北平研究院測候所氣象台報告

十一月二十五日天氣狀況如下

氣壓最高771.3最低767.7平均768.18
氣溫最高5.0 最低－2.8平均2.48
風向最多方位北西風速(每秒公尺)最大11.3
蒸發量2.2降水量——
絕對濕度平均1.25相對濕度平均24.0

影壇消息

午夜法庭 寫官場穢史

何姆斯新片 平安院公演

喧傳已久之米高梅出品「午夜法庭」於今日起在平安開映。片述一雙夫婦，安貧相愛，後兒爲樂，誤發貪官秘密，竟致橫遭陷害。沉冤不白，身繫縲絏；自有影片以來，寫法庭黑幕，從未有如此片之淋漓痛快者。演至法官設計陷害時，直使人血脈沸騰，目眥盡裂，而夫婦拆散，母子分離時之淒苦，亦使人愴然淚下。全片佈局縝密，情節動人，堪稱一時無匹。聞故事係採美國實事，演繹而成，毫不忌憚，忠實寫出，闢未料文明國家，亦有如此汚濁現象也。主演者有何斯東，何姆士，安妮塔碧芝路易斯東及何旭特等。角色整齊，配置得當，而導演者又爲「歡樂霸王」導演汪大克。汪氏技巧嫻熟，魄力雄厚，早爲人所共知。

光陸公映「故國情歌」

新穎歌舞片

會以「社會之謎」名噪一時的莎梨瑪麗，最近主演新片「故國情歌」，今日起在光陸映演，劇情是敘述倫敦城裏，著名的歌舞之區 GreeStreet 中的一段艷史，穿插以極繁之歌舞，情節新穎，富東方情趣，莎麗共歌名曲三支，一曰「小度情歌」，二曰「裸體大會」，三曰「櫻唇分香」，高吟低唱，最爲動人，同時復有美國最著名之馬葛史舞女班，參加表演，愈形熱鬧，近時歌舞片，銷聲匿跡，得此一片新派作風，亦可少安喜觀歌舞片者之渴望，又該院不久將公映兩部巨片，一爲完全法語對白佳構，名「巴黎之光」，內容包羅萬象，偉大非常，一爲本年震動全界之續西線無戰事「國門之戰」

大綸昨開獎

本市大綸綢莊十六週紀念總支兩店同時減價贈彩，昨日爲第一期開獎已屆，是日假座新中央電影院當衆舉行，來賓到有千餘人，並臨時推舉來賓六人上臺開獎，並聘請新聞記者監場監視，頭獎七二五七五號，係英租界黃家花園明德里六號傅宅所得，二獎三一一〇五號，三獎九一七二號，其餘四五等獎印有對號單，以便領取，至第二期獎券，亦於昨日起繼續贈送。

時人行踪

二十五日

許蘭洲，郭恩海，何家駒，王文豹，均由津下午快車去北平，秦華，杜繼武，均由北平晚快車來津，白寶山由北平晚平浦通車去浦口，余序均由津晚平浦通車去浦口，

二十六日

周龍光，高恒儒，段宏綱，陶景潛均由津早平浦通車去北平，龍士恩，郝鵬，倪道杰，段茂瀾均由津早快車去北平，朱有濟由北平上午快車來津，

輪船出口

◇開往烟臺威海衞上海

通州	十二月一日	太古
順天	十一月廿七日	太古
定生	十二月三日	怡和
利生	十一月廿九日	怡和
新銘	十一月三十日	招商

開往香港廣州

惠州	十二月三日	太古
葵州	十二月十一日	太古
合生	十一月廿八日	怡和

以上各船票中國旅行社經售

行車時刻

由天津開往北平
特快車 早六點五十分開
特快車 早八點開
特快車 早九點十五分開
特快車 早十點卅五分開
特快車 午後四點開
慢車 午後二點廿四分開

由北平開至天津
快車 早八點二十五分開
特快車 早十一點十分開
特快車 午後四點廿五分開
特快車 午後五點十五分開
特快車 午後八點二十分開
慢車 早七點十五分開

由天津開往浦口
特快車 下午九點卅分開
特快車 上午八點卅分開

由浦口開至天津
特快車 上午十一點開
特快車 下午七點開

廣播消息

交通部天津廣播電臺 今日(廿七日)星期日 COTN天津廣播節目

下午三時〇〇分 最新唱片
下午三時十分 津射臨時報告
下午八時三十分 西樂唱片
下午八時卅五分 兒童娛樂奇書
下午八時四十分 氣象報告
下午八時四十二分 商情報告
下午八時五十五分 最新唱片
下午八時五十九分 時刻報告中原鐘標準時
下午九時〇一分 重要新聞 每十五秒鐘報告一次
下午九時二十分 商業廣告及廣播消息
下午九時卅五分 今晚戲曲北平廣德樓 高百歲趙艷秋三進士

弦外餘音

李薰風著 【二〇五】

第六回 古寺夕陽多冷紅留客 江城寒雨滿芳草懷君

叫做老西麵。你若愛吃醋。我們也可教老媽買。放進醋去。酸溜溜的更好吃咧。」

何君馥笑道「我是不愛吃醋的。留着醋。你自己吃去罷。」說罷。挑起一箸麵條一吃。覺着入口清爽。雖是素淡的麵食。却甚合口味。便連湯帶麵。一氣吃了一碗半。葉倩儂已耑得第二鍋。撈出又是兩碗。問她道。「小何。你再吃一碗。熱的好不好。」何君馥放下碗道。「我飽了。你飽了麼。」何君馥放下碗道。「我飽了。你請吃罷。」葉倩儂呼呼的幾口。也吃了兩碗。把一切傢具。完全收在原處。火爐抬出去。剩下的麪條。團了一個團。丟在盆內。笑道。「明天這麪發了酵。再加些麪。又可吃蒸饅頭了。」何君馥正想着老西麵的滋味。見她說到明天。便格格的笑個不已。說道。「今天好容易我才混上一頓飯。你又想明天了。我們如此操作。爲吃飯忙着。倒像過日子的小兩口兒。你是個媳婦。做菜又做飯。可惜我不是個男的。如是男的。這樣鶼鶼鰈鰈。情同比翼。倒爲小家庭中。留一段韻話了。」

葉倩儂見她出言戲謔。揍身上前按她在床上。兩手抱着她的腰。笑道。「小何。你忘了死咧。半天沒有吃飯。剛救活了你的命。吃下兩碗麪。就要起我的便宜。來罷。屋裏沒有別人。就是我們倆。我倒要看看你是男的。是女的。若是個男的扮了女裝。混在女學校。我送你到公安局。罰你遊街三日。監禁十年。」說話的當兒。兩手伸下去。沒頭沒腦。一陣亂騷。鬧得何君馥喘不出氣。躺着叉手舞脚。掙不動分毫。柔着聲音。央道。「小葉。你饒了我罷。我的確是女的。就算你是男的。做了我的丈夫。也不能照此野蠻。再往下鬧。我要急了。我要嚷了。」葉倩儂同她鬧了鬧身上汗津津的。伸手摸到她的腰下。忽覺她衣袋內有物觸手。摸出來看時。却是一打信紙。厚厚的有五六張。拿在手裏。笑道。「這是誰給你的信。一寫要五六張。要你在衣袋內。秘密的隨身保留。」

何君馥見她拿了自己的信。便面紅耳赤的。掙着和她搶。說道。「小葉。你別鬧了。這信沒有甚麼。給我給我。」葉倩儂壓在她身上。一隻手舉着信紙。舉得老高。」讓她拿不着。笑道。「誰寫的信。我看不得麼。你越諱莫如深。我越要看個端的。是你情人來的。我也不是看不得呀。」何君馥急着拚命往起掙。用盡了力氣。也搶不到手。賭氣躺下。說道。「那信是我姐姐寫的一封家信。同匯票一起寄來。上面寫的都是私人的家事。你一定要看。也沒有甚麼好。我因赴郵局。故帶着它。信皮匯票。給賊偷去。祗剩了信瓤。」葉倩儂見說是家信。便想不看她的。把那打信紙。丟在床頭。放開她笑道。「你的家信。我看甚麼。給你收起來罷。」何君馥却不拿信紙。躺着掩面嬌嗁道。「你看罷。你看罷。我不要了。」那信裏也沒有瞞人的秘密。怕你何來。」葉倩儂見她好端端的鬧着。忽又哭了。想是給自己逗急。連連陪罪道。「何小姐。何大小姐。是我的不對。你不知我的賤毛病。人家越不給我看。我越想看。人家給我看。我又不想看了。原件在此。並無損壞。小何 你別急呀。」

何君馥撤下掩面的手。推開葉倩儂。氣鼓着嘴。瞅她一個白眼。眼圈下掛的淚珠還沒有乾。坐起來。把信紙拿起。一張一張的理着。垂着一顆頭。說道。「小葉。我有一個祈求。就是以後別和我玩笑了。我是一張狗臉。一鬧就變急。

分類廣告

本欄廣告每格以五號字六行爲限每日刊費大洋四角三日起碼每月八元

德種小狗出售 今有德種小狗六隻願以廉價售與欲買者請至法界永興洋行接洽領看可也

聘請 招聘 茲有英商某洋行招聘職員二名須精通漢文而粗通英文者爲合格請寫明履歷投函本報第七號信箱

聲明 聲明 鄙人前在天津上海商業儲蓄銀行立NK四零三號活期儲蓄存摺一個結存大洋十圓茲因遺失除向該行掛失外另補新摺此後舊摺無論落在任何人手一概作廢 陳已同啓

聲明作廢 茲有價買盧永慶坐落三區五所場院大街坐南房六間土房一所開庚子事變將上首老契遺失後發現作爲廢紙 自得堂胡雲清雲衢啓

理德堂張遺失聲明 鄙堂置有坐落二區三所鐵路同西大門草房五間房地上手老契前因水災遺失此老契無論於華洋人手均作廢紙特此聲明

緊要啓事 茲有哈爾濱來第一二三七八記號匯票一張計洋九十六元正在津功成玉照付因沿途遺失現已在功成玉掛失該票無論落於華洋人手一概作廢紙特此聲明 岳文清謹啓

聲明作廢 茲以哈爾濱數昌銀號開有天津本號照付匯票大有恒名下計洋五四號七百元五五號六百元二八號八百元四五號二百元又萬記名下濱字三二二號一百元今已遺失除在該號掛失外日後無論落於何人之手一概作廢紙特此登報聲明 同和興代大有恒啓

聲明作廢 茲有哈爾濱數昌銀號開有天津本號照付第三七二五〇號萬泰升名下大洋三百元整此票遺失除向該號掛失外日後無論落於華洋人手一概作廢紙特此登報聲明 同和興代大有恒啓

遺失聲明 茲遺失交通銀行存單第九二二六號計洋二百元及圖章均已遺失除向該行掛失外無論落於華洋人手概作廢紙特此登報聲明 多芝啓

聲明 茲因被匪搶前在天津中南銀行儲蓄會代理所存定期二份第六九〇一號計洋一百元證書一件除向儲蓄會掛失另補新證外該證在任何人手發現概作廢紙特此聲明 呂文君啓

聲明 本堂自置海光寺南牆子河外二區六所數堂後窪地一段計九分八厘六今因原契遺失除向財政局遵章補契外特此登報聲明 永至堂啓

招生 俄文速成招生 茲有西人教授俄文百課三月卒業隨時報名時間上午九時至十時下午一時至二時地址特一區中街五八號開瓦勒吉格

飲食 美麗川菜館 啓者敝館優待主顧起見新備各種和菜一元至八元不等並另備客隨時看單特備冬令時菜蘇河大魚頭長江肥魚粵省廣肚補邊各種野味諸君駕臨一嘗可也 主人白

出售 出售 今有謀得利機器風琴一架並無損壞且有曲本十卷價廉出讓如欲購者請駕臨義租界五號路十九號每日下午五時至六時面議可也

待沽 尼山蘊櫝待價而沽如需編輯或文牘或中文西席者請函本報第十七號信箱張君收倘供膳宿脩資隨意

醫生 牙科專家 盧廣壽 英租界中街戈登堂對面 電話南局三一六九二號

璧德洋行 本行因營業發達原址不敷應用業已遷移至英租界中街辦公收買鑽石並增設放欵部如蒙惠顧無任歡迎 地址英租界中街二百六十二號電話三〇八九六

現成大衣 現成西服褲 普利預備齊全 法界龍泉池旁普利西服呢絨莊

專門接生 邱樹範 接生 中央內政部准許畢業助產士 費十五元 隨請隨到 天津公立女醫局保產分處 地址特一區湖北路五號 電話三一九〇三

專門接生 天津公立女醫局助產學校畢業助產士 甄玉璽 王淑玉 接生費十五元隨請隨到 住址英界華陰里二十六號電話(三)三二六一〇

專治中西男女疑難大症癆傷疾病五臟六腑不遂手足麻木皆有特效 醫士 李家叙 介紹 王揖唐 王占元 蔡鍔 住址法界卅五號路安居里二號

陸觀虎醫士 門診上午八點起下午二點止 出診下午三點起下午八點止 電話(二)二三三三號 寓法界卅二號路泰豐里四號

黎宗堯 醫科博士 專門內科 時間上午十時至十二時 下午三時至五時 診所法租界二十六號路基泰大樓 電話南局二三九四號

雜件 取閱雜誌 天祥頭層樓上文津閣經濟讀書會新添大批雜誌可隨意取閱並送閱各種小說每月一元從速加入 電話三三八九三一號

家庭消遣良友 古今名著小說不下數千餘種 新到大批新書尤爲新奇高貴 租費每月一元專人乘車取送 備有閱書摺章歡迎函索面取 法租界泰康商場樓下 良友圖書租閱社啓 電話二局一七五〇號

北平廣告欄 如欲刊登本欄廣告者請與北平宣外鐵老鸛廟本報北平分社接洽 電話南局三千七百五十三號

義豐商行 新到歐美各水彩油畫顏色美術裝人繪圖儀器單雙面計算尺德國鐘表圓式扇式電燈聖誕品敬請各界惠顧 總行二酉坑分行西單商場內

國貨絨布廠 自造製 敬啓者本廠向織台布線毯布床單及各種絨布愛國花布紙印花布物美價廉各界惠顧歡迎 北平崇外上四條同經緯工廠營業部

福記綢緞莊 北平廊房頭條中間路北 秋季男女時新衣料現已到齊特別賤賣

德泰綢緞莊 提倡國貨 各樣時新綢緞布 減價便宜 比還多 賤賣三十天 開設北平前門外觀音寺街

新書特價 先秦諸學術史五角 世界史七角 世界大戰叢書四角 元算術四則分類彙覽四角 精華類鈔二角 總批發處北平梅竹斜街路南中華印書局 楊子十四

中國唯一婦科靈藥

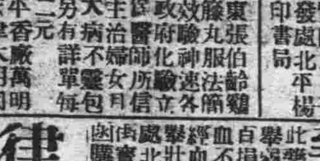

廣東張伯齡雞血籐丸服法簡便收效神速各省醫師婦女所信用主治婦女病化驗立效經大夫詳單不靈每包二元另有 北平香廠萬明路 天津大胡同 世界大藥房

啓者 申謝 北平西單背陰胡同甲十四號張寓

法律詳解 英文法正誤詳解 倪明材編 每本定價一角英文造句法正誤詳解每本一元二角特價八折每本七角八折 北平琉璃廠大陸書報社總批發

健康丸 專治男子腎虧腎寒心腎不交五勞七傷下元虧損腰痠腿疼咳嗽吐血等症特效與衆不同每付五角每打五元函購加郵二角 北平西單背陰胡同甲十四號張寓

義豐號 新張大賤賣 北平本號二十年紀念特備各種粗細米糧新按電磨自磨純潔麪粉各省大米各種紙烟煤油均大減價 開設宣外十間房電南一八七三

金谷園 平民主義 吃公道飯請到金谷園 菜價低廉 魚唇鴨掌每桌六元燴肥鴨腰隨便上菜飯每位六分整鍵一應俱全 北平前外觀音寺路南電南二五〇八又二八三號

華北樂會應聘 西音 北平本會除制服新穎樂器壯觀歡迎各界聘用特印優待券兩千張分贈如承函索當即奉上 北平前外天橋電車站路東電分局一七八八

維新印刷材料局 北平批售各號鉛字承做各種銅模凡印刷所用一切材料應有盡有式樣特別新穎價錢非常低廉 專設北平電南一四三號

時輪法會照片 歡迎參觀 本館新攝各界照相一律七元酬答各界起見律五折扣精巧放大開設北平前外廊房頭條南容一豐照相館 電南三三九又四二一五

治療犬貓 設立十餘載中外知名 種種奇重病有特別經驗犬貓癩癬 膏入盒一元二角小盒六角 天津法界三號路北平西四北大街 畜獸醫院 電話西局二六二五

醫學博士大生醫院 留德 有太陽燈照鐘露司光及各種新式醫療器械診治精確見效迅速 門診上午九時下午七時出診隨時 院址北平西長安街電話西九一四

快胃平肝丸 專治男女肝胃之病兩肋脹疼心胃刺疼兩腿疼腰背抽疼週身串疼飲食不快氣立服立效每盒一元 天津東馬路

化塊囊 保癒腹中痞塊 重劑售洋四元輕劑售洋二元 天津大街大公報分館 稻香村 估衣街德昌源銀號 北平西單世界藥房

花柳病之根治法 張伯壎於花柳科研究十有餘年其最難治之淋病用新法能短期斷根 北京花柳病院 北平西長安街 電南三二六號

男女至寶 腎奇靈 此藥專治男子陽物萎縮不舉陽物而不固以致遺精淋濁見諸症男子陽物損壞氣血不足泄精男女各種經血血壯陽雞疾每盒一元 北平新華街會元三元天津老站實言堂前 總售處大街寄費照報分外 三平外寄郵費代價

中原醫院 北平 院址北平和外虎坊橋大街 專門花柳內外科眼產婦科 電南九〇五號 院長董之僑啓

肌藥水 北平本行出售美國運到此藥不但治面疱高高疤痕如神凡黑記痕點肉出均能治平每瓶二元外埠函購加寄費二角 北平前外觀音寺青雲閣內樓上華歐藥房

六零六注射 無痛注射六零六每針二元五角 專治花柳下疳橫痃急慢淋病以及保險除根門診上午八至九時下午外勤業場四先靈藥房 診費不收 電南六三

龜齡集 專治偏墜保腎補精精冷淋濁白濁腎囊氣腫腎虧等症大瓶二元中瓶一元小瓶五角 北平宣外琉璃廠西南園九號晃禮堂藥室 函購加郵一角

痔漏 公安局註冊 神效水藥 治遠年近日痔漏有小肉痔流膿痛癢難忍服此藥水自然 天津南馬路東口外仁壽堂王醫生診病外診所 每瓶一元不好退錢 中天大醫士 王仲權

律師夏彥藻 遷居 天津意租界三馬路西頭四十四號(電話暫借)時宅四〇〇二〇號

律師王福同 天津法界梨棧天安里四十號電話二局三九二〇 石門接洽處 大儒西勸業場經租處

律師朱頤年 李炳陽 又遷居 天津義界五馬路東口外與特三區交界十九號(明德貨棧旁)電話四〇三七一

律師張士駿 遷居 意租界西馬路北頭 電話二局一四八號

醫學博士張忠信 居 電話三二〇七九 法租界新華利里九十八號 門診一點至三點

名醫郭眉臣大夫 時令病專科 寓法界廿三號路卅九號電話二二〇九二

實驗遺精丸 唯一補腎丸 避毒精神粉 秘製種子丹 無論久年遺精滑精腎虧精冷虛濁白濁不固見色流精一切腎虧能立止每盒二元 專治男子腎虧陽萎不舉見色流精房事無能一切腎病每盒一元五角 此粉乃外用扶陽固本妙藥無論陽不舉生殖無力擦之並能避免花柳病之傳染每瓶一元五角 此藥男子能滋補添精益髓女子能暖宮調經止帶男女並服保得子每盒五元 華北總經理 法界廿六號路新新電影西精華眼鏡公司

麝香化血丹 久春堂 有無恥之徒專門仿冒本堂之藥購者注意 專治婦女經閉不通五個月不見胎死腹內 下血塊肚大成形面黃肌瘦嘔吐惡心鬼胎一切雜疾干血等症此丹只用一付立下重者三付不誤 百病化爲血水保險元氣不傷 二元加料四元不服藥者另有外貼破血化胎孕婦忌服 每付腹中一切癥結病塊無形消滅小貼三元中五元大貼十元

保險停孕丹 每盒受孕即感多病實與婦女生命大有關係能防此危險 婦人最危險莫過於臨產難產血暈或因產育過多身體虛弱 每一盒停孕二年不受胎病之苦 小盒三元大盒五元

沈少山 淋病一盒藥 敢稱治淋神藥 有人證明此藥無效一准包退原錢 專治新久白濁糊馬口尿管痛癢淋後偏墜腎虛老濁經年不斷用過千方百藥不好洗療注射無效此丸祗用一盒立止奇方奇藥與衆不同男婦淋濁完全包愈小盒二元大盒四元 代售處 馬路天瑞堂天順北大關福興公梨棧生春陽均代售 久春堂 法租界日租界新旅社北橋立街東首路南 濟南分號在西門內 函購天祥市場後門廿五號路北頭路西 加郵二角直接日租界總號立寄

遺失聲明 啓者茲隨太古奉天輪裝津上紙三件該提單現已遺失除在太古洋行掛號外特登報聲明無論落於華洋人手概作廢紙 天津元豐行啓

新發明 性寶丹 清宮秘方種子奇藥 陽萎一症醫治頗難若用汗藥適得其反近來市上所售中西各藥雖多於此症無效者有之無效而生危險者亦有之 外擦藥 係前清宮禁之秘方其治陽萎能勃起能持久耐久無不見效與內服藥不同並增加信用特別改良 每元外埠加二角 代售 天津法租界天祥市場北門

湘繡大犧牲 本公司茲值十二週年紀念爲酬謝主顧起見自十一月廿六日起大減價四十天 各貨照碼由五折至七折各界諸君幸勿失此良機也 湖南繡藝公司 日租界旭街中間 電話二〇八七七

偵探家鴉館麟著 北平偵探 快來了！ 文筆流暢·照片清楚·封面美術·排印精緻。 每部實價大洋七角郵資在內郵票代洋一律通用 總發行所 北平東安市場 文美書莊 分發售處 平津各大書局

河南香炸煤 煤質優良火力高熾久爲中外用戶所深知現經敝公司運輸來津廉價出售倘蒙賜顧無論批發零購均甚歡迎 地址特三區六緯路即大王莊電話三一七五一 河南中原公司分銷處 駐津惠同煤炭公司啓

武彝山產品 鐵觀音，鐵羅漢，茶中聖品 月桂種，水仙種，珍貴佳茗 (到貨無多) (購者從速)
元興茶莊 總店天津北門外 支店法租界

冬日早餐、當以熱食爲佳、用一電咖啡壺、及一電烤糕餅爐、以烹早餐、則所作食品、香氣氤氳、甘芳適口矣、
電咖啡壺每把自十五元起碼
電烤糕餅爐每具自三十元起碼
英工部局電務處陳列室啓 電話三三六五六號